朝鮮日報
夕刊
本紙朝夕刊十面
編輯兼發行人 方應謨
印刷人 崔進

『熱河治安維持코저 宋哲元軍을掃蕩』

撤退不肯으로軍事行動開始

關東軍司令部의聲明

【新京十八日發聯合】熱河省西境에蟠踞하고잇는 宋哲元의軍隊는依然撤退하기를不肯함으로 關東軍當局은 再三警告하얏스나反省하는바업슴으로 드듸여軍事行動을開始하기로되며 十八日左와如한聲明書를發表하엿다

聲明書

關東軍司令官은熱河省內에잇는 宋哲元의掃蕩에關하야熱河省關의 主力及軍飛行機의一部로써 宋哲元軍掃蕩을不得已하게되엿다 大灘沽源東方約二十粁附近의關東軍은 熱河肅正을期하기爲하야 王道民政을宣布하고 人民安居樂業의幸福을 企圖하여왓스나昭和九年度後半期부터 宋哲元은其部下大兵團을 引率하고該地方의要點을占據하고 共而方保衛團도暴擧를敢行함으로 드듸여軍은軍事行動을 開始하게되엿다

關東軍駐在官憲及熱河兵團은中國側에對하야 極히穩健한手段으로數次其撤退를 要望하엿든바中國側은其非를깨닷고 中國駐屯軍을介하야 十二月三十一日爲限으로 其侵入兵及機關을 一率로撤退하겟다는旨를宣言하엿슴으로軍은中國側의 誠意를信賴하고其實行을監視하야왓스나中國側은其約束을 직히지안홀뿐더러 一月十二三日頃에이르러長梁、大灘西南方約十粁附近에大兵團과 追擊砲隊를增加하엿고 其他各地保衛團을增員하야 十五日에는約一軍의中國騎兵이다시 烏泥河로侵入하야我自衛團約四十을襲擊하고 步哨兵을拉去하는暴擧를 敢行하엿다 以上情勢에鑑하야 關東軍은日滿共同防衛의精神에則하야 宋哲元을驅逐하고 滿洲國行政을當態로復歸식힐것을 急務로하야軍事行動을不得已開始하게되엿다

共同防衛上當然 ◇…外務當局談

【東京電話聯合】關東軍이熱河에잇서 中國兵討伐을 決行하기로決定한데對하야 外務當局은十八日夜左와如히말하엿다

今回熱河에잇서서 兵匪討伐은勿論 不得已한일이다 卽北中國境에 援助한方面에서 不逞한무리가 叛亂을企圖하고滿洲國의 治安을紊亂케하는行動이잇섯슴으로關東軍은 日滿共同防衛의責任을擔當하고잇는 關係上當然其痲止를 期하고잇다 그러나此는어데까지地方的事件으로 此로因하야滿洲國과北中間에는 何等政治的變化가 發生할理는絶對로업다 關東軍은兵匪의剿滅을完了하는대로直時軍事行動을終了할것은勿論이다

黃郛氏、劃期的인 日中提携進言乎

容認안하면引退外無途

【北平十八日發聯合】黃郛氏는今回蔣汪兩巨頭와會見하고 劃期的인日中兩國提携를進言하리라고觀測된다 確聞하면 右政策要旨는左와如하다

一、北中에잇서 排日運動은日、滿、中三國關係統制의 最大障碍가되엿는데 排日運動을一掃하기爲하야 于先塘沽停戰協定을一般的政治協定으로 改正할것

一、北中에잇서 對日工作은日本에 政府當局에 充分한保障을與할것

一、華北警察으로 殘存되여잇는 航空電信電話連絡事務를 實現식혀 懸案의因을一切攻除할것

一、關東軍과의 意思疏通을圖하야 連絡의圓滑을期하기爲하야 華北의 中國軍隊에 日本軍을 顧問으로 招聘할것

一、北中에잇서 가장密接한關係가잇는 日中兩國經濟提携를促進할것

但黃郛氏의側近은 優柔不斷한南京政府는到底히이러한 對日政策을容認치안흘리라하야 結局一切斷念하고 莫干山으로引退하게되리라하는 悲觀的觀測을하고잇다

海外寫眞三題

(上)은 나치스의國家主義에對한 恩寵으로 오래간만에 舊皇族의 行動의自由가 認定되어 最近伯林에서 十六年만에相逢한 前獨逸皇帝웰헬름二世의四皇子 (下左)는 羅馬養老院起工式에 뭇소리니氏가 영치기영치기 (下右)는 나치스獨逸의執行者第一派—링氏의 奇癖을 백힌 一場面이니 그가고리안고조와하는 생증 놀라지마라!獅子!

日滿中提携하야 東洋平和確立을目標!

領土的野心가젓다는誤解一掃

廣田外相對中外交刷新

【電通東京電話】廣田外相은對中外交의刷新을期키爲하야 議會閉會後有吉公使에게 歸國을命하야 今後諸般安協을 行할意向인데 今後對中外交의 根本이되는點은 廣田外相이 議會再開劈頭에 行할演說草案中에 述하여잇는것과가티日中相互協力하야 東亞의平和確立에努力할것이라는 點에잇다 從來諸外國間에마치 日本이中國에對하야 領土的野心을 갓고잇는것과가튼 誤解가만흔것을一掃하고또中國이 其國內의統一充實을圖하야從來諸列强으로부터植民地的取扱을甘受하고잇는其國際的地位를變改하야日滿中相互提携하야東洋平和를 確立할것을目標로하고잇다 그리고廣田外相은日本이中國에對하야 領土的野心을抱懷하고잇다는誤解가 日本外交各方面에 重大한惡影響을與하고잇슴으로 從來의根本方針인日中兩國의提携가 東洋平和確立上唯一의安定力이라는것을 列國에諒解케하는同時에 日本이極東에잇서 行政的保全을 圖할것을目標로한協定締結의意向까지잇다 日本이 以外가튼對中態度를 갓고잇는것은이것이實際化하는데 따라列國의中國領土管理의 觀念을打破하고中國의 獨立性及國際的地位를向上식혀東洋平和에 貢케하는同時에 極東事態의 錯誤된觀察의一因이 되여停頓되여잇는 海軍軍縮交涉에도 極히好影響을與하리라하야 注目되여잇다

山本代表

英政府惜別에人事

【倫敦十九日發聯合】山本代表는歸國하기前에 來週와이먼外相과 몬셀海相을 訪問하고惜別人事를 述할려인데 될수잇스면 맥도날드首相도會見할러이다

海軍豫備會談은 七月頃에나再開?

今年內本會議開催疑問

【倫敦十九日發聯合】山本代表는十八日午後大使館邸에서의 午餐會後찻필드提督 크레기參事官과懇談을遂하고 特히豫備會談의 續開에對하야 意見을交換하얏다 豫備會談은 續開치안코即時本會議를始作하자는意見도잇서 英國政府當局은 協定을達成하기爲하야기어이豫備會商을 續開하려는意向이라고解釋된다 豫備會談이 續開될境遇 其手續에對하여는松平代表가當할터인데英國皇帝조지五世陛下의藏送二十五年祭關係도잇슴으로開會期日은四月又는七月이되리라고觀測되다 그러나四月續開는事實上無理함으로結局七月로落着되리라고觀測되는데萬一夏前에 豫備會談이續開되지못하면年內로 本會議를開催할希望은업다

外務參議會初會合

【電通東京電話】外交非常時에備할外交부레인으로서 外務省에設置된 外務參議會는十九日午前十一時半부터 外相官邸에서初會合을行하엿다 出席者는廣田外相首腦部外十八日歸國한 長岡大使를비롯하야 永井前駐獨、出淵前駐米、大田前駐蘇、松島前駐伊、林前駐伯等大使書質經한 人物二十五名으로 于先廣田外相으로부터 參議會設置理由를 說明하고諒解를求하엿다 今日은初會合임으로諮問事項은업고 當面外交問題에對하야 懇談한結果午後二時散會하엿는데 次回부터外交陣의刷新에對하야 諸問事項을提出할豫定이다

『잘』避難民處置로 聯盟에覺書提出

道義的責任上費用負擔토록

佛國政府에서要請

【주네브十八日發聯合】잘領域歸屬決定以來 政治的避難民은佛領으로撤退함으로 佛國政府는難民의保護에關하야 十八日聯盟理事會에覺書를 提出하야聯盟의善處를 要望하엿다는데 骨子는 左와如하다

一、잘領域은 過去十五個年間國際聯盟政府下에 잇서슴으로在住民의安全에關하여는 聯盟의道義的責任이잇슬것이다

一、따라서 政治的避難民의 移住에要할 費用은 國際聯盟에서 負擔치안흐면 안될것이다

一、佛國政府는避難民擁護에 聯盟…

思想取締新法案 今議會에提出

治維法을全面的改正

【東京電話聯合】治安維持法改正에關하야第六十五議會에서 問題되엿든思想的 不法行爲取締에關한法律案은其後 司法省刑事局에서考究中이든바 司法當局은 現下社會情勢에鑑하야 此를單行法으로制定할必要가 잇다하야十八日午後一時부터 大臣室에 小原法相 原 金山兩次官、鹽野參與官、木村刑事局長等 首腦部가 參集하야 審議를거듭한 結果左와如히 事項을 決定하고 內務當局의 意向을聽取하야條文을 整理한後 今議會에 提出하기로하고 三時半散會하엿다

一、本案의名稱은「不法結社處罰에關한法律案」으로함 「不法團結」의字句는 自由勞働者의集團等을 包含하게되는것임으로 不當치못함

二、本法에잇서서는 治安維持又는公共의 不安을生할目的의不法과黨與等(政策에基한 行爲도包含함)으로 內亂罪又는騷擾罪로 問擬하는것을安當하다고認定치안는行爲임을主眼으로함

三、따라서科刑은 懲役刑으로하고最高刑도死刑으로하되 未遂는刑法條文에包含케함

四、前項行爲를援助할目的으로金錢物品을供與한者는 此를罰함

五、前項行爲를誘致하는宣傳煽動同未遂는此를罰함

要컨대血盟團神兵隊와如한不法黨與行爲는 發生할虞慮가잇는社會情勢에서 此等內亂罪를問擬함에잇서서는 政治犯으로禁錮刑에處하고科刑은 顯著히輕減하기로되엿슴으로此種犯罪에適用하는것으로此는 非常時立法인바將來改正刑法中에 包含식힐意向이다

八面鋒

◇黃郛대신에 閻錫山의出廬가有望視되고 馮玉祥의中央委員復活說도 有力。

◇봄이되니 바람도불러니와、새작도 나는가보다、枯骨이데굴데굴하는동안 中國도亦是 뒤숭숭。

◇中國과北米間 太平洋定期航空路를 四月부터 開始하되 린드뻐이 첫길을열리라고。

◇世界는 좁아지고 사람의煩悶은 커지고 太平洋의風浪은사나워지고。

◇三黨首訪問에서 三黨首招待로 岡田首相의 體面은좀낫다고하려니와、

◇밥만먹고 말이업는 會合이政治에 무슨所用이되느냐고、安達總裁의感想。

三黨首의招待會 首相官邸서開催

豫算審議會設置等諒解求得

鈴木總裁肯定態度를不表示

【電通東京電話】岡田首相의十九日三黨首招待會는 安達國民同盟總裁가黨務繁忙을理由로 缺席하게되여 鈴木政友會總裁와 町田民政黨總裁兩黨首가出席하엿고政府側에서는 岡田首相外에長老閣僚인高橋藏相、床次遞相이出席하야 午前十一時三十分부터首相官邸日本間에서 午餐을가치한後岡田首相으로부터 去十七日町田、安達兩黨首에對하야行한것과同樣으로

政府는 어데까지政黨을尊重하고擧國一致하야內外非常時에對한施政運用에 遺憾업기를期하고잇다 고述하야 本年度豫算問題를爲始하야 內閣審議會設置其他各種問題에對하야 政府의所信을表明하고 鈴木、町田兩黨首의諒解援助를求하엿다 此에對하야 鈴木總裁는岡田首相의眞意는諒解하나 特히政友會로써何等肯定的態度를 表示치안코 高橋藏相과雜談을交한後 和氣靄靄한空氣가운데 午後一時지나會談을終了하엿다

安達氏도出席

【東京電話聯合】岡田首相의三黨首招待會는 十七日은鈴木總裁가 支障이잇다하야 拒否하엿슴으로 町田民政、安達國同의兩黨首招待로되엿고 十九日에는三黨首會合을行하게되리라고 期待되여잇든바 吉田書記官長의 懇請에對하야安達總裁가拒否하엿슴으로 三黨首會合은流會될 模樣이엿스나 町田民政黨總裁가 十八日겨우總裁에 就任하엿슴으로三黨首가모도陣이 整備되엿슴으로기어히安達氏를出席케하고십흐로 町田氏는直接 安達氏에게電話로出席을 要請하엿슴으로 安達氏도黨務를재치고 出席하게되여 玆에三黨首會合이實現되엿다

關東軍聲明과 陸軍當局談

【東京電話聯合】關東軍의宋哲元軍掃蕩에關한 聲明書에對하야陸軍當局은 左와如히말하엿다

三、四日前宋哲元軍이 察哈爾로부터 熱河省豐寧을侵入하엿슴으로 關東軍은 宋哲元에對하야 速히撤退지안흐면斷乎한行動을取하겟다고 嚴重交涉하엿스나 其後速히撤退치안흠으로 關東軍은드듸여 掃蕩키로決意하게되엿든모양이다 그러나宋哲元軍은 關東軍과干戈를交하는것이 不利하다는것을充分諒解하고 잇슬터임으로 關東軍이 斷乎한行動을 取하게되면 其以前에撤退하야 事態는此以上惡化치안흐리라고 思한다 萬一關東軍의 聲明에對하야 宋軍이 依然撤退치안흘境遇에는 事態는 重大化하게될는지도알수업다

二月一日부터 國際警備軍撤退

理事會의議題로提案할

【주네브十八日發聯合】聯盟理事會는十八日會議를續開하고 잘領域國際警備軍의 撤收를決定하엿는데 決定內容은 左와如하다

一、國際警備軍은二月一日부터撤退를開始할것

一、撤退는于先伊太利軍부터着手할것

聯盟理事會 十九日로써閉會

【주네브十八日發聯合】잘領域問題로 一段落을 告하엿슴으로 第八十九回聯盟理事會는 마참내十九日로써 閉會되리라고觀測되다 伊太利에 對한 에치오피아國境紛爭及이라 波斯南國間의 國境問題에對하야는 單純히手續을 決定한데끈치고 實際討論은次期理事會로 延期키로되엿다

全米陸軍飛行將校에 一齊히試驗施行

◇던陸軍長官의命令

【華盛頓十八日發聯合】陸軍長官 던氏는 元陸軍次官新進拔擢을目的으로現在陸軍飛行將校全員에對하야飛行試驗을 行하겟다고十八日命令하엿다 試驗은强行飛行에重點을두엇는데 現役將校一千二百二十八名은 來六月末까지一齊히其試驗을밧기로되엿다 試驗結果不合格으로決定된 飛行將校는斷然機上勤務者로부터 除名되여飛行場地上勤務乃至 其他部署로轉勤될터이다

世界는좁아진다

米中連絡航空路 來四月에實現!

마틴飛行艇三機를使用코

린드벅大佐初飛行

린드벅氏

【로스앤젤스十八日發聯合】米中兩國聯絡太平洋橫斷航空路開設計畫은 其後着着進捗되여 使用機마틴飛行艇의完成을기다려 마침내來四月實現하게되엿다 新航空路開設委員인리아일랜드航空會社長케네리氏는十八日로스앤젤스에到着하야 新空路開設에對하야協議를遂하엿다 右協議한空路計畫의內容에對하야 左와如히發表하엿다

一、汎米航空會社는 모리슨汽船會社와 共同出資로太平洋橫斷航空路를經營함

一、右空路는 米國太平洋岸과比律賓을連絡하는것으로太平洋의發着地는로스앤젤스 샌프란시스코 途中하와이、미드웨이、웨크島、광島、마닐라의五個所에着水함

一、新空路에는마틴飛行艇三臺를使用할터인데右飛行艇은目下建造中이다

一、新空路의 支配人에는前郵遞省航空局長인영氏를 招聘함

一、空路開始는 暫定的으로四月에施行함

【紐育十八日發聯合】米中聯絡太平洋橫斷航空路는마참내四月開航케되엿는데開航式에 先行하야 空의第一人者린드벅大佐가 于先試驗飛行을行하게되리라고 觀測된다 大佐의 親友들은 右報道를是認하고 十八日左와如히말하엿다 린드벅은마참내 로스앤젤스로부터 東京까지 新太平洋空路試驗飛行을할터이다 마틴會社製新型大飛行艇을 使用하고 途中하와이、미드웨이、웨크、광、마닐라에 着水할모양이다

東京中心으로 空中택시 近日中에實現乎

【電通東京電話】尖端的興味를 끄는 「空中택시」가 實現하게되엿다 帝國飛行協會에서는 昭和十年度事業의하나로 近郊의空中遊覽飛行과 東京近郊의空中택시飛行을 開業하기로되여 遞信省航空課에 最近正式許可申請書를 提出하엿다 此에依하면 一時間의 택시料金六十圓으로 遊覽飛行은現在日本航空輸送會社에서 實施하고잇는 코스와全然趣旨를 달리한 八코스를 擧하고 잇는데 出發은 羽田東京飛行場으로其코스는 京濱코스 江島코스 箱根코스 富士五湖一周코스 輕井澤코스 日光코스 水戶코스 銚子코스等이다

人事·集會

▲安在鴻氏 家事로昨十八日午後十時二週間豫定으로東京에出發

不老長壽는極難하나 確然히十年은젊어진다

陰萎·生殖器衰弱에 腎氣不足·健忘症에 精力衰微·老衰防止에 貧血諸症·神經衰弱에

補血强精劑 敦益救

本劑가世上에頒布되자 海內海外諸人士께서 熱狂的讚辭를博受하며 見效의感謝狀이踏至하는中이올시다 其中感謝文句에 確然히十年은 젊어젓다는絶讚을보드래도藥效를可히 斟酌할수잇슴니다 本劑는高貴藥으로 集成한仙藥인데 其作用은極히妙한지라 造血作用과 元氣旺盛을兼備하고 性的神經을興奮케하며 局部細胞의活力을 旺盛케하야 衰退한機能을着着復活케하는 特殊効力을發揮하고 本劑를服用十日에○部勃起力이增進하고 服用一個月에精力이培增하야老衰之人으로能히 靑年以上의快感을 得하는것을保證한다 精力을發揮하고 老衰를防止하고십흔사람이여 망설지말고敦益救를服用하야 靑春의快感을어드시라

藥價 十五日分 二圓五十錢 卅日分 四圓 六十日分 七圓

發賣元 京城府鍾路二丁目二十一 普仁堂藥房 電話光化門 二一二六番 振替口座京城 五一六一番

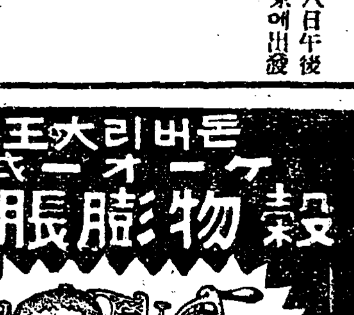

製造元 商部鐵工所 大阪市西成區山城通五丁目 電話櫻川二一四六一番 振替大阪一九九六一番

農林省認定品
商工省指定優良國產品
(文獻送呈)
杉山商店京城支店 京城府南大門通五丁目二六 電話本局 882番 4784番
本店 大阪市西區立賣堀南通町二丁目 電話新町 901.902.903.904.3127
支店 東京·名古屋·神戶·大連·奉天·臺北 札幌·八幡

春期男女學生大募集
朝鮮第一自動車學校
(二錢切手封入規則書進呈)
京城府太平通二丁目四〇番地 大漢門前通 (電話本局四〇六八番)

皮膚病退治
데-무水
눈에 안띄이고 끈적끈적안코, 냄새안나고, 用法簡便으로世評이놉은
테-ム水價二十錢、三十錢、五十錢、一圓、二圓
全國各藥店에잇슴
東京市芝田村町 大阪天王寺ケ辻町
東京藥院

効力本位
●말근살●음부습진●무좀●옴●태독●부스럼●부름●헌어룩럭이●가려운대●버짐●전풍●餘熱●여드름●죽은깨●농가증●痔、肛門●진물은대●어러러진대●살거친대의皮膚病一切에 使用하야서쓰리지안코압푸지안코

朝報案內
外線電工募集 希望者는早速來談을要함 京城府大和町一丁目五六 前田商會
恩給 救濟的大特典方法 京城府笠井町一五〇 富國農業社

朝鮮○○軍出沒 昨年中七百餘回

出沒延人員二萬三千餘人 東邊道一帶에서

평북국경대안인 동변도(東邊道) 일대의림강(臨江) 환인(桓仁) 장백(長白) 즙안(輯安) 관전(寬甸) 안동(安東) 봉황(鳳凰) 무송(撫松) 현에 출몰하는조선○○군 반만군 공산군의관동군의 토벌과동변도의 특별치안공작실시에 의하야 점감하는 상태에잇스나 작년중에 그들의 출몰상태와 피해상황을보면다음과갓다 출몰건수는 삼천육백 오십육건이고 그연인원(延人員)은 삼십만칠천사백칠십육인이다 그중에 조선인○○군만의 출몰은칠백삼십여건에 연인원 이만삼천여명에 달하는것이 주목된다 그리고 피해상황을보면 인명의 살상이 천백십삼건 납치가 일천일백팔십오건 인질의피랍거가 이천륙백이십삼건 금품의피해가 이만일천구백오십칠원에 달하엿다고한다

京城實業專修校에 二十萬圓新財團

金基德、禹鍾觀兩氏의義擧로 當局에認可申請提出

우리교육계에 또한가지 반가운소식이잇다 함북청진(淸津)에 본적을둔 김기덕(金基德)(四八)씨와 충북괴산(槐山)에 본적을둔 우종관(禹鍾觀)씨 두분이 합자하여이번에 이십만원으로 재단법인경성학원(財團法人京城學院)을설립키로작정하고 십오일당국에 인가신청을 제출하엿는데 재단법인경성학원에서는 금후서대문외에잇는 경성실업전수학교(京城實業專修學校)를인계하여 경영키로되엿다 이와가티 튼튼한재단이 성립되기까지는 전기김긔덕 우종관량씨의독실한 사업열에의함은물론이나 그간에경성실업전수학교장김주익(金周益)씨의노력이또한적지안타 이에경성실업전수학교는 압흐로 교운이일층융성케될것인데 그학교는 소화삼년 구월이십오일 고고교장지조(故高橋章之助)씨가 을종실업학교로인가를 마터가지고 경영중 년전에 전기고교씨가 작고하자학교는일층경영난에 빠지고 졸업생의 취직성적도 보잘것업섯는데 소화팔년삼월에 현교장 김주익씨와 전기우종관량씨가 경영권을마터 그동안 진력한결과 오늘에는 학교의내용도 충실하여지며 사회의신임도 두터워저서 졸업생도 전매국철도국은행회사금융조합등에만히 취직되여만흔성적을 내어고잇섯다 그러나현재까지는 학교경영상 현상유지의정도로서는 별로지장이업섯스나 더 확장할 여지가업섯든것을 금번이 십만원의재단을 맛게되여 일종교운의 융성을보게되엿다 그러고동재단에서는 임이 송현동(松峴洞)에잇는 구보성전문기지도 매수하엿다 (사진상은김씨하는우씨)

크게慶賀합니다

京實專校長金周益氏談

이번에 김긔덕、우종관 량씨의열심으로 이십만원의 재단법인을만들어서 우리경성 실업전수학교를경영케된것을 우리학교당국 으로서 반갑고 고마운말슴을더말할것업고 일사회로서도 크게깁버할바로 생각됩니다 오로지두분의열성을 감축하여마지안습니다 그런데현재우리학교로 말하면 을종실업학교로 경영상크게 지장될것은안이나 세상은요구하는마큼 학교를 확장할 여지가 업슴을크게유감으로 녁여오든중 이제부터내용을 일층 충실히하여 사회의 긔대 이상의 활동을할까합니다 학교를 갑종으로 승격식히느냐 하는것이며 위치는 송현동으로 옴길것이냐 하는것도아직은 미정이나 어쨋던 사회의요구대로 만전을 다하게될것입니다

日光링크

金正淵(明大)

金容植(普專)

張祐植(明大)

崔龍振(明大)

安重熙(明大)

日光、올림픽氷上豫選前記

(上) 獨逸「갈밋쉬」에 누가派遣될까

우리氷上界(스피-드·스케-팅)가 全東洋的 覇權을占領한지도 벌서三年! 인제야말로 陸上、蹴球의뒤를니어 世界舞臺에서雄飛할날도 멀지안흔것을느끼게한다 明春二月부터 獨逸「갈밋쉬」에서열리는 第四回世界冬季「올림픽」에出戰하야 世界의面前에서 氷上朝鮮의 存在를 굿세게主張할 朝鮮選手는 果然누구누구일까? 滿天下氷上界의歸趨는 오로지 이點에모히어 白熱化하고잇서서 斗前의 興奮과 企待는 바야흐로 바다를건너 臨迫한日光의 올림픽 豫選에로 쏠리고잇다 이大會에는 朝鮮選手가 個人으로 十四名의 大多數가 出戰케되엿스니 이는 일즉이 다른 어느스포-츠部門에서도 보지못하든 盛事이며 그들이 果然 낫서른 日光의氷上에서 日本、滿洲의 宿敵들을 相對로싸와서 어떠한戰績을 남길것인가? 여기에大會를압두고 簡略한 展望을試하야 讀者의興味를 돕고저한다

◇

來二十二日과 二十三日에行하는 全日本選手權大會는 한選手가五百米、千五百米、五千米、一萬米의全種目을 滑走하야 어든바總得點順位로 十六位까지를決定하야 이를또다시 二十九에世界日올림픽最終豫選을 行하게되는다。그러나 今年은 各選手가모다世界올림픽이란 就剌을비더 各自得意의種目에 精進한關係로이번 選手權의鬪題는 豫想키 어려우나 亦是 金正淵、李聖德兩君의激戰이 豫想되며 이에 全日本輕에登壇한적이업는 實力未知數의 金容植君이 큰威脅이다 그러나 스피-드·스케-팅은 그날의天候와 選手의컨듸슌 如何에依한바 만흐며 或顚倒하는일도업지안흠으로 以上몃가지만 順調로된다면 이번도 一、二、三位는 朝鮮選手의 獨占일것이다 그리고 昨年에 第三位에處하엿든崔龍振君은 이번씨-슨에 不幸히도健康上缺陷이생겨 不振하는듯하나 大會까지에는 全快하기를 비러마지안는바이다

◇

總得點順位로는 實力대로만본다면 十位以內에 朝鮮選手가六七人은入選될것이며 여기에日本側選手로는 諏訪의稻田兄弟와 日光의石川兩君이 十位以內에들것이다 滿洲의安造도 亦是十位以內에들것이다。

그리고五百米에 四十五秒臺를내인石原(早大)은 短距離專門이기때문에 總得點으로는問題視되지안는다 滿洲의河村이亦是千五百米專門이다 昔日의王者木谷은이번滿洲豫選에서 第五位로떠러지는無慘한退步를보이고잇슴으로오히려 이번二十二日과二十三日大會에는朝鮮選手들끼리의順位決定戰에興味를이끌게될것이다(續)

(高尾橋 記)

오늘이 어린애들의 개학날

大阪府區火災

【大阪電話】십팔일오후구시 오분에 대판시구어장척정(大阪市區御藏跡町) 십칠번지목재상주곡선태랑(住谷善太郞)의 재목 공장뒤에서 불이나서 때마츰십미돌의 강풍으로 서동이 부러슴으로 화세는 맹렬히 순식간에 삼십육호를 전소하여버리고 열시십분에 겨우 불을 잡엇다 그부근에는송판옥(松坂屋)백화점등 커다란 건물이 집비한 번화한거리로 불구경군이 수만명에 달하야대혼잡을이르켯다 그리고 그일대에는인가가밀접한 구역이엿슴으로 불이속히도랏다 소방부 두명이부상하엿스며 그밧게도 다수의 부상자가잇는모양이다

滿浦線醉人轢死

십팔일오후다섯시쯤에 만포선(滿浦線)희을 제오천이백삼십사호렬차가 개천(价川)역에 도착하엿슬시음에 그관차의바로압흘 술취한 조선사람한명이 가로건너다가 열차에부다치여 즉사하엿는데 조사해본결과 그는평북녕변군독산면(寧邊郡獨山面)에서는 차정칠(車定七)(二八)로판명되엿다

南宮檍에게 十個月求刑

◇言渡는三十一日

십팔일 경성지방법원에서 열린홍천모곡학교(洪川牟谷學校)사건의 공판은 박청검사로 오후네시오십분까지에피고네명에대한심리를끗내고 츤전검사로부터 다음과가티징역일년육개월 내지징역 륙개월의구형이 잇슨다음에 리인(李仁)변호사의 강경주장의 변론이잇섯다 판결은 오는삼십일일에하기로결정하엿다

▲保安法違反=南宮檍懲役十個月
金福熙 懲役六個月
▲治安維持法違反=劉子勳 南宮杓 各懲役一年六個月

潭陽地方初雪

【潭陽】전남지방에는령동이지난이후한번의눈도보지못하엿고 기후오히려 봄날갓흔훈훈한바 지난십오일밤부터나리기시작한눈이십육일까지계속하야 롱촌가량의큰눈이나리엿는데 전후는 더욱계속하야는눈이나릴듯하다고한다

培材、養正赤白試合

府內貞洞培材高普蹴球部에서는 자난八日부터 冬季練習을始作하야 以來獻身하야 오든바十九日午後二時부터 同校運動場에서卒業班送別의 意味를兼하야赤白試合을擧行하리라는데 이번에 畢業生도 多數이리라고한다

工業都市로서의 平壤府의發展

一年間二十餘工場增設 三千餘勞工增加

【平壤】평양부에서는부내에서 일상이십명이상의 로동자를사역하고잇는 공장과 제반사업의조사를하고잇든터인데 금명간공장주와 사용인원수가 판명될터이다 그런데 현재에 조사되는공장수는팔십여개소 사용인원은 일만수천인에 달할모양으로 소화팔년말조사에는 공장수 륙십사개처사용인원 칠천팔백팔십팔명이엇섯고 이것을 분류하여보면 ... 그러나 겨우일년을 경과한사이에 이십명이상의직공을 사용하는 공장이 이십여개처나 증가되엿고 직공수에도 삼천여명이나 증가한것을보아 상공도시 대평양의약진상을 충분히증명할수잇다한다

求職의希望은삭고 窃盜品行商을圖謀

마츰내경찰에잡히여취조바더 木浦서온可憐한少年의犯罪

가난과 법처에얼키어진 소년의운명을겨운동기애의한토막=십팔일밤시내본정 모백화점에서 장갑열켜레를 훔치는소년두명을 맛침본정서의오(吳)형사가발견하고본서로동행취조한결과 다음과가튼 서글푼이약이가 뒤집혀나왓다 즉전기두소년은 전남목포부신교리(木浦府新橋里)에거주하는윤경준(尹京俊)(一八)과그아우 원준(元俊)(一七)인데얼마전가득이나어려운살림에아버지를여히고 편모슬하에서 고생스러운살림을하다가 철업는소년다운희망을품고 행여무슨 직업을엇거나 행운이도라올가해서 경준이는원준이를 더리고 배를타고 목포에서인천까지 온것이 십여일전의일이다 인천에서무슨 직업이나 어더잡아가지고 방랑하엿스나 여의치못하고 그러면 그아우 원준이만은 어머니에게로 돌려보낼가해서 멧번이나 인천 부두까지 나갓섯스나 원준이는형을 떠러지지안흐려고 울며매여달려 하는수업시 둘이서 경성으로올라와다 그새까지그들에게 잇는돈이라고는 륙칠원의현금이엇는데 그들은남의집문전에가서 밥을 어더먹으면서도 그돈만은 쓰지아니하고 아주급한 경우를위하야 앗기어두엇섯다 그러고 경성으로올라와도 역시 꿈꾸든 직업이나 행운은도라오지아니하고 거기다가 날세까지 치워젓다 그동안은 날이따뜻하여로방에서라도 거처햇스나 날이칩고보니 어린원준이가 넘우치워떨고 못견대함으로 하로는관철동(貫鐵洞)에잇는 입신려관에자기로햇는데숙박료로일금일원을빼앗기엇다 그것이십륙일밤이엿다 이래서는 어린동생과한가지로 죽게만되엿다고 경준이는마음을 고처먹고그때로부터 시내남촌의 각백화점으로 도라다니며 양말장갑등 삼십여점을 훔치엇다 그목적은그놈으로 미천삼어장사라도 하자는것이엿다 그래서마츰내 도적을배웟든것이다 이에경찰에서도 사건을취조하든중 그정경을 가긍히녁여원적지로 신원을조회중인데 그결과를보아관대히처분할터이라한다

在滿洲朝鮮人 戶籍調査에着手

入籍、保安策을爲하야 今年부터三個年繼續

만주에가잇는 이백만조선인중 칠십만의 다수에 달하는소위무적자(無籍者)문제에대하야는 법무국의 편의로인하야 비교적간단한수속으로 취적할수잇게 되엿다함은 긔보한바와 갓거니와 그래도역시다소간 비용과 수속이필요하야만 리이여에 변변치 못한살림을하는그들에게는 역시중대한 문제임은틀림업는 사실이다 그리하야총독부에서는 아즉도 만주국 당국과 만주국에 취적할것과 토지상조권(商租權)의 등긔권보호수도록 교섭하는동시에 아즉아모조사가 업는재만이백만의 호적부를 조사정리하고저 삼개년의계획으로 금년부터 재만조선인각종단체를 총동원하야 호적조사를하야 정연한호적부를 작성하야 종합적으로만주국에 입적하도록 수속을취할터이라한다 현재의불완전한조사로서는 재만조선인의 적확한통계도엇지못한 상태임으로 그들무적자는 이에의하야 아주만주국인으로 입적하게되고 그외의유적자는 만주국에입적하는결과 이중국적을 갓게될것이라는데 이재만조선인의 호적조사정리는 입적문제해결과동시에 총독부 당국의재만조선인의 취체를위한 즉보안공작에 중대한관계가잇는것도 알수가잇다

官用에는十分의一 民用에는十分의二

中人勞働者使用制限

총독부에서는 중국인노동자의 사용에관하야 현재관영사업에는 사용노동자의 십분지일 이내민영사업에는 십분지이를 사용할수잇게 취체규측이 되어잇는데 이것을각도경찰부장의 인가제도로 되어잇슴으로금후는일층제한규정을엄격히적용하는 동시에될수잇는 한도에서전긔관영사업 십분지일과 민영사업십분지이의 비률을 더내리워특수한 긔술자의 사용이외에는 될수잇는 한사용자수를 최소한도로제한하도록 인가하며 감독하라고각도에 엄달하엿다한다 즉작년구월일일부터 중국인노동자의 입국제한을엄중히 려행하야조선내의로동시장압박을 완화하고저 하엿스나그후 입국로동자의 수는감소하엿스나 사실에잇서서 백원금의제시(提示)자도만코 도이왕부터 재주하고 중국인로동자의 조선로동자압박도 의연함으로 견긔와가치 취체규측을 려행하기위한 훈령(訓令)을발한것이라한다

電車行人을轢殺

【부산】부산에잇는 조선와사전기회사(朝鮮瓦斯電氣會社)가경영하는 동래부산간 전차의사고는하도 빈번하여서 일반의비란이 만흔중인데 도사람을 륵살(轢殺)한일이생겻다 즉지난십일 오후일곱시경에 남행차가 동래역을떠나서 얼마 아니되는세병교(洗兵橋)부근에서 행인을 치여즉사식혓는데 운전수는 지원초원(知原初源)차장은 삼원구미길(杉原久米吉)이며 륵사자의 주소씨명은 일체마상으로서 의복기타로보아 과객(過客)인듯 하다고 한다

中央試驗所小火

시내 련건동(蓮建洞) 경성고공(高工)내의일본식목조건물공시구락부(工試俱樂部)내에서밥짓는사람 산본선조(山本善助)의처 산본(山本)미쓰가 금일오전열시오십분경에 밥을짓느라고 불을때일때에 돌연히연돌에서불이나서 고공(高工)학생들과 소방대가소화에진력한결과 약한시십분에무사하게진화되야 중앙시험소급 학교건물에는 평화되지안허서불행중다행이엿다 손해는약이십원이며원인은연돌의 불완전에서발화한것이라한다

鎭南浦火災 全燒五戶

【鎭南浦支局電話】십구일오전녕시이십분경 진남포부내 조선인시가중축동(榮町)서리근(徐利根)의소유가옥인 오대운 포목상점에서발화하여 순식간에동상점은 전소되고 린접한승창신(承昌信)포목상점과 리성일(李聖一)의 잡화상점등 일동오호가 전소되든중 소방대의 필사적활동으로 동한시반경에 겨우진화하엿는데 손해액은약 만원이라하며 화재원인은 오방금조사중인데 전씨가 일만 원 씨가 팔천원 서씨가오천원의보험이잇다한다

天氣豫報

晴一時曇

高氣壓은黃河、楊子江사이에잇서七七四미리를보이고 거기서朝鮮을거처 日本方面에漸次로 나서진다 低氣壓은千島方面에잇서 七四四미리를보이고잇다 國境中部地方은降雪、南西岸은曇其他는天氣가조코 氣溫은木浦零下三度와中江鎭零下二十一度의사이에잇서 昨朝보다二度 놉하젓다 明日은天氣가조타

氣溫 昨日最高 零下四、七
最低 同一二、九
今朝最低 同一〇、三
今日正午 同 四、二

第一回全朝鮮 女子中等校籠球大會
一月廿五日(金曜) 午後七時 鍾路靑年會
◇參加規定=一月二十二日(火)午後四時까지各校一팀(選手十人以內)梨花女子專門學校로申請할것
主催 梨花女子專門學校 後援 中央基督敎靑年會 朝鮮日報社

運命의鑑定
◎諸位는世界新興滿洲國의現大臣으로部長官其他名士에仰慕되는大平先生의鑑定으로幸運을잡으시라
東洋唯一觀相大家 日本觀相學院長 東洋性相研究所長 大平靜一先生
通譯 崔貞鎬
鑑定料 二圓、三圓、五圓、十圓
(通信鑑定에도應함 希望者는寫眞送付하시라)
場所 京城永樂町一丁目三四 中央館通り 黃金町側
大平鑑定事務所
書籍 月下發行中인大平靜一先生의著書

鍾路街의新表情
近代都市의粹를자랑하는永保빌딩內 喫茶(酒場)二階(食堂)三階(宴會室)
여러분의親愛한 千代田グリル의姉妹館
アジノミセ 食館 ボア・グラン
『二十日開業』 鍾路二ノ八二 永保ビルヂング ボア、グラン 電光一七一二

眞正한出版物은世上이評價를안다
斷然!出版界를風靡하는이事實을보라 五六版十餘版乃至四五十版의重版은 그것이넉넉히本書들의內容을說明한다
朝鮮常識普及會編纂 靑年常識叢書
現代 世界小學讀本
全朝鮮夜學·書堂·講習所總指定敎科書 勞働夜學敎科叢書
勞働讀本 勞働算術 國語初學 朝鮮歷史 農民讀本
文化書館 京城齋洞八〇 振替京城一四四六番

農工具一般
籾摺機 精米機 吸入瓦斯發動機 小型石油發動機 ベアリング SKFボール ベルト各種 附屬品各種
一和商會 京城府岡崎町九六 電話龍山九六五番 振替京城二〇三四五番 電略(ニ)又ハ(ニワ)

金泉料理界의王座 中國料理 西洋料理 日本料理 花屋食堂 電話金泉一四五番 邑旭町 尖端美味를制限한極致의歡樂場

◎理化學的研究된 漢藥草인枇杷葉液이萬病에神効함을自覺할지어다 枇杷葉理化學治療總本院 院長 白南信 慶北金泉邑城內町

淋疾藥 速히난치는 루-베리 特製 竹村製藥所 大阪市南久太郞町 振替大阪三三六〇番 全國到處藥店에잇소

感 そのまゝ サックラキース

桃花劇場 마음이들떠서 象 明 리오의誘惑

어찌하리까?

나는총각그는과부 결혼해도괜찮을까

문 저는올해 이십삼세의가난자로서 일찍이 아버지가 돌아가시고어머니한분만계신데 집안에아조적이 업시가난합니다. 숙부의도움으로 겨오보통학교를졸업하얏사오나 지금부터는 한달에몇원씩이라도 벌어서늙은어머니를봉양치안하면 안되겟습니다. 그러나 취직이 어데용이한니까? 요사이와서는 할수업시순사시험이라도보아야겟다고까지 결심을 하지안햇겟습니까? 그러자마침아버지의 옛친구한분이 자긔딸과결혼을하고서 자긔가경영하는 N양조장에취직을하라고권고하십니다. 그분의딸이즉 중등정도의 학교까지 마치고 어떤사람에게 시집을 갓다가 요전 자기남편이죽어 과부가되엿습니다. 생활과거로 그와결혼을해버릴까요? 미혼자인 나로서 과부장가를 든다는것은 붓그러운일이 아닐까요? (平壤 一讀者)

과부도상관업소 상당한배우자면

답 과부에게 장가드는것이 처녀에게 드는것보담 조흘것은업스나 그러타고 부끄러운일은 아닙니다. 그녀자가 당신의 배우자로서 적당하나 안하나가 선결의문제요 과부나 처녀나는 그다지 큰문제가 아니라고봅니다. 설사 그녀자가 처녀라고하더라도 만일 당신의 배우자로 적당치안한 경우에는 취직만을위하야 결혼을할수업는일입니다 늙은어머니를모시고곤란한생활을도급하지안할것이아니나 일생의배우를잘못골나서는 그가정의장구한불행 내지파멸을 의미하게됨니다 그런데당신은 문제를 그러케 제긔하십니까? 오죽과부만이흠이지 그나머지는모다조타는말슴입니까? 그러하면곳결혼하도록하십시요 과부장가가조금도나쁘지 안타는것을주제넘으나마 이긔자가보장하오니다.

천재도 드물지만 천치 역시 드물다

=아이들이똑똑지못한 것은=

그허물이부모에게잇다

「우리아기는 이전에도가지」하고 금년에학령(學齡)이되는아기네들은 십남대국그로를붓들고안저서부터 학교가기를고대고대합니다

아들딸들은 낫는것도재미 자라는것도재미지만 공부를시키게되여 남들이 똑똑하다고칭찬하고총명하다고떠들어줄때의재미보다더큰재미는업습니다 그러나그와반대로 공부를잘못하야 선생님에게도 밤낫주중쑥스럽게되고 동무들에게도 늘업수임을밧게되면부모된마음에 오작이나딱하리까더구나보통학교에입학시키기도 넷날장원급제하기보담

쉽지안한처지

에잇서 보통학교에서 바다주지도안는다면 부모의 마음이그얼마나쓰라리고 아프겟습니까?그러나 어린아기네가 못나서그러타고 아기네를때리고 구박만할것이아니라 평소부터 아기네의교육을 좀더주의하고 좀더개량해야됩니다.

아무러케나제멋대로놀리어그저구찬으면 야단이나치고 잘못하면소리나 꽥꽥지르다가 졸지에학교를넘고가서 말대답을잘하라거니 학과때당해서 시험을잘치르라니 무리한말슴이올시다.

×

그중에도 공부만하면잘할텐데

공부를안하니

까못쓴다고하는아기들이 제일만습니다. 사람의 천품이 다각각이라고하지오만은 뛰어난천재가드믄것가티 아조할수업는천치도드물기때문으로 사실상 대개로보아서는 공부를 해서안될아기가 업습니다. 그러나 공부를제스스로 하게되는 아기는별로어잇슬것이 아니오라어른들이공부를 시키어야합니다. 공부시킨다고 꾸짓거나 때리어서키는것이아니요 살살재미가붓도록시키어야할것입니다. 아기네의 심리를 연구하는 학자들의말을드르면아기네라고결코

남만치못하는것

을부끄럽게 생각지 못하는것도 아니요그와동시에 자긔가잘해보려고생각지 못하는것도 아니랍니다. 비록저능아(低能兒) 열등아(劣等兒) 즉천치의 아희들도때로는심하도록 부끄러움을타서어떠케하면 잘할까하고 어린속에고민하는일이 잇답니다. 그러타면공부를안하니까못쓴다고 말하는것은어른의잘못이니 그부끄러운마음과하고시퍼하는마음을잘인도해주어 하도록해야할것이아니겟습니까? 아기네가공부를잘 안는것은 결국그부모에게로

책임이돌아가는

것이아니겟습니까?

×

아기네들의머리와어른의머리와는 서로다르다는것을 알아야합니다. 아기네들이 무엇을알고시퍼하는마음은 어른보담도더만치만은 모든경험이적기때문에 한두번들어서 곳알어지지안습니다 그러나불행히도 어른치고 호랑이안잡아보신어른이업는모양이다 아기네들이 얼는알지못하는것을의당한닐이라고생각하야 좀더곰살갑게가르처주지는못하나마

도리어자긔들은

어려서어때는이약이를내세우며아기네를욱박지르고 몰아댑니다. 그러니 아기네들은 점점더공부와멀어질것이아니겟습니까? 좀더아기네의머리를량해하야 다알리기까지 힘써주어야할것이아닙니까? 더퍼노코「ㄴ」을백번아르켜주는이보담은 낫가치생긴자는 ㄱ이요 신발가치생긴자는 ㄴ이라고 재미잇게아르켜보십시요. 좀더쉬웁게알지안나? 산술의분수도 그냥더퍼노코아르켜주는이보담은 여덜을아홉으로집게제하는방법을 발명한사람이잇스니 이약이해주라하고 8/6을

아르켜보십시요

좀더쉬웁게알지안나?

×

아기네의공부는 학교의선생님과가치 어머니 아버지도 책임을지서야합니다. 아기네를 가르치기위한학교요 선생님이지만 선생님으로서는 만흔아기들에게 힘과겨를이제한됩니다 더구나 아기네는 당신네의아들딸이 아니오니까? 막연히선생만믿고 알은못하지안할수가잇습니까? 도리어 학교선생의눈을속이어가면

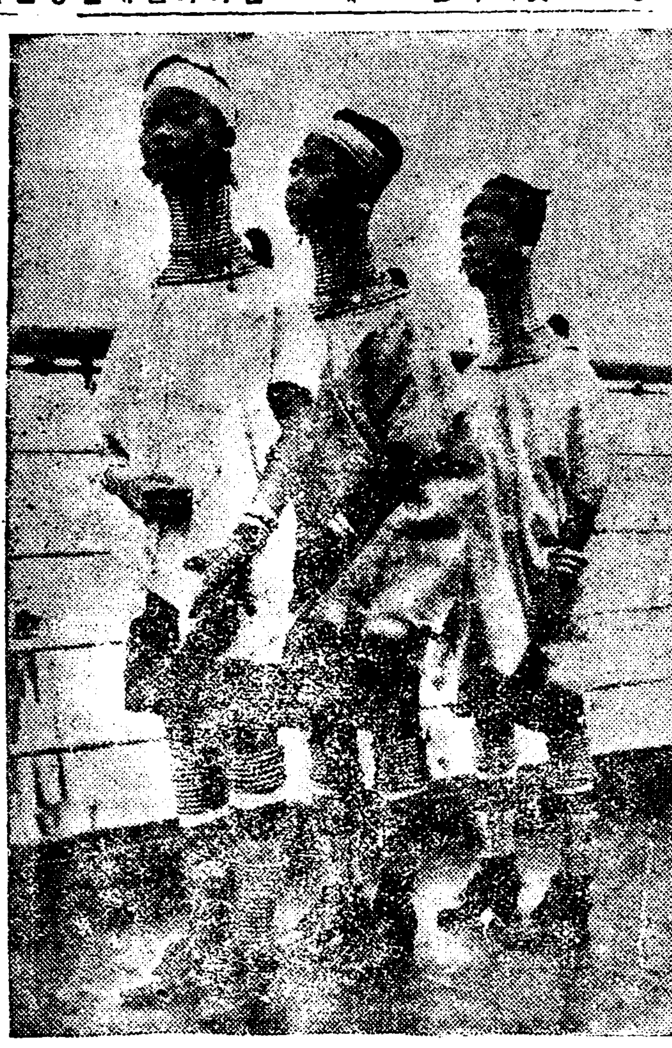

비르마미인

올림픽, 서커스에참가하기위하야바다를멀리멀리영국의서울인 론돈까지온면전이라는나라의미인들, 목에돌른것은거북도하련만그래도그것이감사록그나라에서는조경을맛는다나요면전의미인들은기다란목이못길어서걱정일뜻

家庭

曆

一月二十日(日) 舊十二月大十六日 丙申·火·破·危

●祭祀에宜함

▼小寒 六日(舊二日)

▼大寒 廿一日(舊十七日)

▼臘 十九日(舊十五日)

▼月食 十九日부터廿日에

한번두번버릇이

되야 그아기네는 의뢰심(依賴心)만늘고 공부가안될것이니그것은 아들딸들을공부시키는것이아니요. 아들딸의 공부를방해시키는 것입니다. 물론요사이선생님중에는 숙제를내주는님이잇습니다만 그 이를동안에해오라고 산떰이가튼숙제를 내주지말도록 숙제를 만히주지말도록 선생에게 교섭을하서야합니다. 산술이나 국어가튼 긔본 ... 그보담도 ... 심을진하는용긔도록가르처야합니다. 입학만되고 ○급만되면 제일입니까? 이왕가르칠바에 좀더잘가르처야할것이 아닙니까?

서 선처이나올려주려고 과제장이나숙제가튼것을 모다해주는부모가만흐시니 참으로딱한노릇이올씨다.

독약을먹은경우에 이러케하면살린다

자살을 하기 위해서극약이나 독약을 마시거나혹은 잘못하야 중독되는 음식을먹은 경우는 어떠케할것인가?

물론 그런때는 빨리 의사에게 보혀야 할것입니다만 그동안의 응급수당을 어떠케 할것인가?를 알어두어야 할것입니다

×

첫재 음식물 중독이되엿슬때 응급수당방법으로는 그독물을 토해내도록하여야할것입니다. 그러기위해서는 손가락이나 새의깃(鳥羽)가튼것을 인후에 너허 토하게하는동시 다량의물을 먹이어다시 토하게 하여야합니다

그리고는 의사가 오면뒤 예상당히 치료를 하면됩니다

그러나 음식물 중독에는 이만한 정도의 응급수당이면 되겟지만 독약을 먹은경우는 이러케 한뒤에 좀더다른 수당을 가하여야 할것입니다

독을 토하게 한다음 욱시풀(過酸化水素)을 물서잔에 탄것과 커피등을써이고 피마자기름, 우유알콜분이잇는 음료는 먹이지말어야 합니다. 염산(鹽酸)이나 류산(硫酸)가튼것을 마신경우는 그것을토하게한다음 중탄산소ー다, 석회수(石灰水)비누물 우유, 게란의흰사위를먹이면 조흡니다. 그리고류산 마그네시아를 먹이면 퍽효과적입니다.

강한「알카리」류를 먹은경우는 토하게 한뒤 초(먹는것)나 산미(酸味)잇는과일즙가튼것을 먹이고 또「캄모친」이나 그타의 최면제를 먹은경우에는 토하게한뒤 진한차(茶)나커피를먹이고 관창을한뒤다시 설사약(류산마그네시아나 피마자기름)을 먹이면됩니다. 그리고 의사를청해다 치료하면 퍽효과잇게 나흡니다

家庭醫學 먹으면토하오

문 금년이십륙세된 남자인데 일년전에 어느날저녁밤에 체한일이잇서 그때에토하얏습니다 그런후부터는 음식을 과식하면 구토증이잇고 토한음식물은 확청색이고악취가잇습니다 감금두통도납니다 의사의 치료를바닷스나 효험이업습니다 병명과가정적 치료법을가르처주십시요(華川一讀者)

답 당신이무르신구토증은과식한후에발생한다하오니 생으로생각될수잇습니다 즉 과식하면몸이 괴롭기때문에 토하게되는것입니다 그런고로 과식을일절금할것입니다 구토물에 청색물이나온다하나 이것은 쓸개물이석긴것입니다 두통도나는 그로몰로 하오나이것은다른병증이겟지요그러나너머자주구토가 나오게되면 그것은어떤한원인이 잇슬것입니다 대변을검사하여 회충(蛔虫)의유무를아러잇스면이것을치료할것입니다 만일업다하오면 음식을조절히하시고 자극성의것을해로우며 좌긔약을 일주간복용하야보시요

一、重曹 二、〇 右爲三包
소르모산 一、五 一日三回
薩酸세리은 〇、三 食後服用

(大學病院伊藤內科教室 朴秉來)

라디오

一月十九日(土曜)

◇午後六時 (東)喇叭鼓樂과軍歌 一、行進曲 氣を付け 二、三、光明 四、水車 五、行進曲靑年

◇同六時二〇分 兒童時間 岡田國一

◇同六時三〇分 課外講座 朝鮮의自然界(五) 朝鮮文藝會 李軒求

◇同七時二〇分 講演 朝鮮靑年의將來 曹秉相

◇同八時 吹奏樂 一、開門 二、平和 三、호산나 四、古機 五、音樂의사랑 指揮 W·E·노ー벨

◇同八時三〇分 唱劇調 一、短歌 二、唱劇調 沈淸歌中 黃城으로올려가는데 金昌龍 鼓手 韓成俊

◇同九時 歌謠 一、白髮調 二、春眠曲 文山紅 金錦大 申花仙 永模

◇同 獨唱 ... 나노르作曲 三、엘사의結婚行列 리스트作曲 四、軍歌行進 두데니 ... J、B스

一月二十日(日曜)

◇午後〇時五〇分 唱劇調 一、短歌 아서라世上事 二、興夫傳中 興夫歎 겨나는데 나、三國誌中 高堂上 金南洙 鼓手 池龍九

◇同六時 (東)喇叭鼓樂과軍歌 一、行進曲 氣を付け 二、三 光明 四、水車 五、行進曲靑年 陸軍戶山學校軍樂隊 指揮 岡田國一

◇同六時二五分 修養講話 文明의進展은永續的일까 金昌俊

◇同七時三〇分 音律 玄琴 李彦植 洋琴 李承煥 笑琴 池龍九 奚琴 洪斗憙 細笛 趙戰弼 杖鼓 李章夏

◇同八時 西道歌謠 一、愁心歌 와염금 二、孔明歌 三、山念佛 四、靑春歌 五、긴난봉가 六、자진난봉가 七、開城難逢歌 白牧丹 柳開東

◇同八時三〇分 名曲鑑賞 (레코드)解說 朝鮮音樂家協會 朴慶浩 交響樂 (심포니ー)오ー케스트라 指揮 서ー끄드 프레이 交響樂 長調 (쥬피터交響樂) 第一樂章 알레그로비바체 第二樂章 안단테칸타빌레 第三樂章 미누엣트 第四樂章 알레그로몰토

一月二十一日(月曜)

◇午後〇時五分 京城歌謠 一、小春香歌 二、바위打鈴 三、將棋打鈴 四、興打鈴 五、개타령 崔貞植

◇同二時 家庭講座 (一) 舊慣墓地感 宋今璇

◇同六時 兒童劇 산놀림 (配役) 文吉이…尹福淑 金서방…申順今 文吉어머니…金勤男 先生님…金福完

◇同七時三〇分 講話 出方法(一) 金弘鎭

◇同 經濟解說 金貫上價算 會員指揮 趙明軒

◇同八時 南道歌謠 一、報念二 三、六字백이와자진六字백이 四、興打鈴 五、개고리打鈴 李錦紅 金錦玉

◇同八時三〇分 連續古談 老蠶 梨花女專文科 科長 金尙銘

◇同九時 피아노獨奏 (一) 모스코우스키作曲 (二) 리ー라 (가) 멜로듸 (나) 세레나ー데 라하마니노프作曲

新春懸賞短篇小說二席 車에서맞난女子 (七)

李曝根 作 安夕影 畵

나는 그를위로하며 이러케맹서를하얏다 그는나의가슴에몸을기대고잇섯다

다음날아츰일숙이니 나는얼마안되는 그녀자의세간을실고 헙소로향했다 이리해서 나와그와의 동거생활이 시작되엿다 그때부터 나는그녀자를 안해혹은숙(淑)이라고불럿다

겨울이지나고 봄이왓다 나와숙은 일요일마다 창의문에서성을끼고 북악산봉우리를바라보며 나란히거럿든것이다

숲속에서 불러오는바람에는이상한새소리가 섞겻섯다 우리는봉우리에 갓가운큰바위에올나안저서 보얀안개에 안윽히싸힌서울시가를 내려보곤햇다

건너편남산넘어로는 뚝섬강이 허엿케흘럿다 밤이면 밤이차저와다 나의숙소에서머지안흔곳에 그의집이잇섯다 밤은 윤시기잇히는부드러운눈을 밤마다나타냇다 이때로는 인식이도차저주엇다 이러케모히면시간가는줄을 모르고 밤을밝히기도햇다

몃달이순식간에지나고 다시느진가을어던날밤이와다가 이숙해서그를돌려보낸후 우리는이불속으로드러갓다

『박광씨는 아조호남자지요?』

숙은이불속에서 이러케말햇다 아모리나와 막런숫고지내이는친구이기로남편(남편이라고 불러도 조흘가?)압헤서 다른남자를 칭찬하는것은 그의철이업슴을나타내이는것이다

『어듸가호남자로보엿소』

『그눈 그코 그입 그맵시 그스타일』

숙은밤의모습을 다시추상하는듯이 천정을처다보며 잡고대하듯중얼거렷다

『그럼그헌테로가구료』

『아이구머니나 망칙해라』

숙은 깜작놀난듯이간드러지게 우스며 방정을떠럿다. 그후에도 계속하야 우리세사람은종종 추축하얏다 엇던때는문안으로ー 키ー구경도 갓다가 밤늦게야숙을 가운데로두고 나란히창의문을넘어온때도잇섯다 간혹숙과 박둘만이나 갈때도 잇섯다 그만큼나는 숙에대하야 관대하얏다 아니관대가아니라 등한햇든것이다

역시작년초겨울이엿다 나는백회점일로사입지인 대판에출장을가게되엿다 봄에야 도라오게된 관계로 숙은몹시섭섭하야햇다

금잉임을 맞추고에 정보다 멋칠 일숙도라와다 경성역에와 닷때는밤이엿다 집에와보니숙이 업섯다 그순간 휘머리속에 떠올르는것이 밤이엿다 이것이령감(靈感)이엿다 나는곳밤을차저갓스나 그집주인의대답이 사흘전에엇던녀자와나간후 우옵도라오지안헛다는것이엇다 그녀자라는것이 안해에틀림업는것은 사실이다 나는불가티 치밀어오르는분노속에서 하로밤을 꼬박이새엿다 그이튼날밤에 의외에도안해가드러와다 도라올날자가되지안헛는대도 불구하고 의외에내가와잇는것을보고 안해는놀란모양이엿다

『박광씨와 놀러다녓서요』

나의채근에 못이겨서 그는여지로이러케대답햇다 예민한신경은 경련적으로 바르르떨럿다 나는여러날동안에 두놈의추악한장면을 련상하고 분노와살란

한수강의 ... 틈을낫다

그만때가 나와숙이사이에 권태를느길 가장적절한시긔인지는 몰으나 나를배반하고 부정을범한그를 루루히타일르고 한사코 붓잡을만큼 나의성질이 둔하지는못햇다 그리하는것은한갓 사나히로서의 위신을일코 자긔의가련함을들어내는 행동이외에는 아모것도아니다 더구나그를무리하게감금할 아모권리도나에게는업는것을 깨달앗다

『헤여집시다 인연을끈흡시다』

나의말은 평온하면서도 엄숙햇섯다

『그러케하는게 조홀것갓태요』

가는목소리엿다 그러나그말은치가떨릴만큼 얄미웟다 이말을드른그찰나 나의주먹은 그야말로철퇴와가튼힘과 속력으로안해의 면상에떠러젓다

『가거라』

나는성난소와가티 씨근거렷다 숙은방바닥에쓰러저서느겨우럿다

이러케해서일년남짓한 그와의동거생활을 중지하야버렷다. 그후그는박과가티 어듸론지종적을 감추고 말앗다. 그의 소식이아득하엿다 알랴고도 안하고 알고십지도안헛다 그러면서도나는 점점 타락의구렁이를파고드럿다. 못맛당해하든백회점에가기를고만둔것도 그때부터엿다 나하들을 엇더케하면못사려서그귀찬은짓을하랴하고나는차내던젓든것이다.

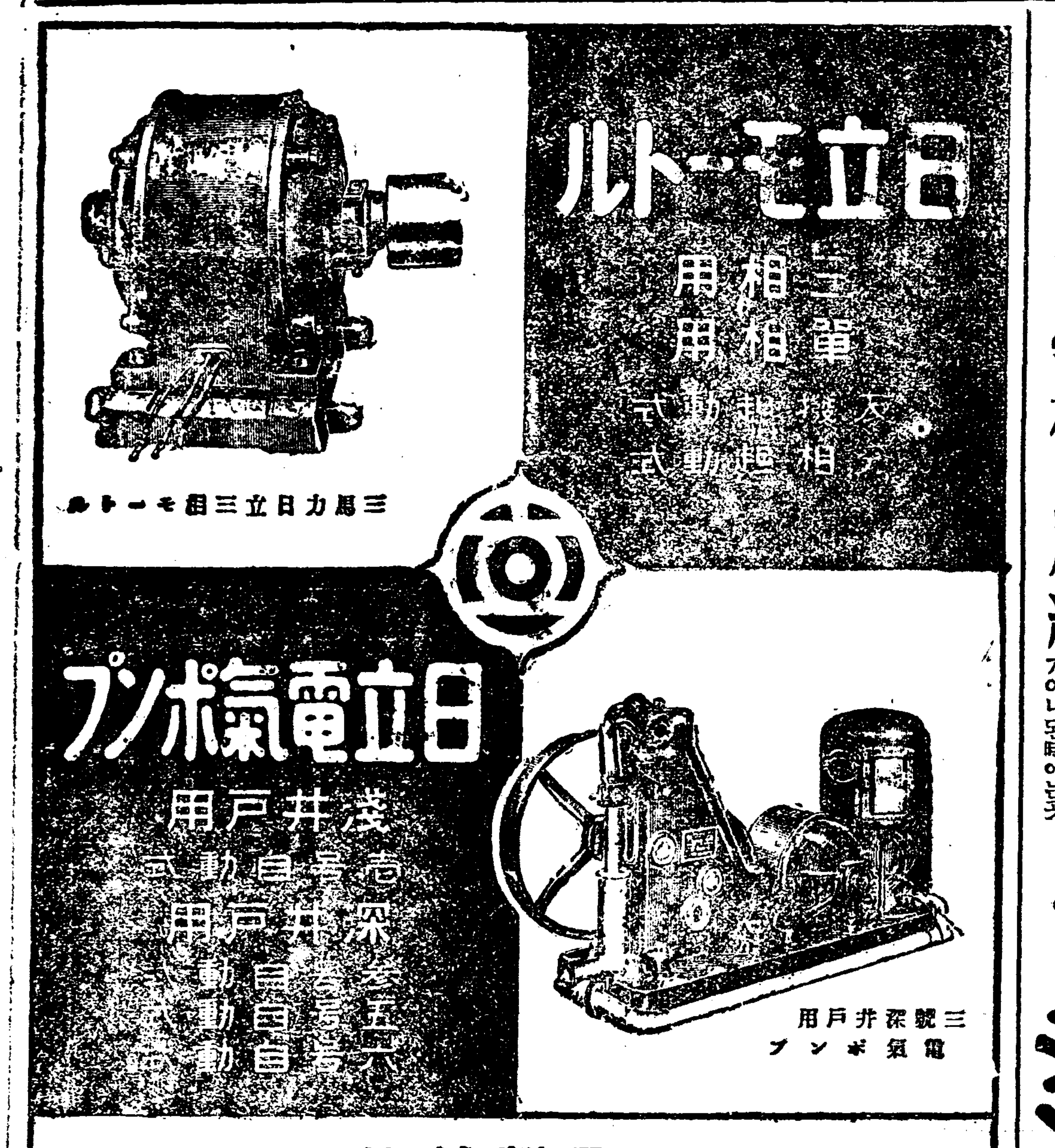

●學校의成績은頭腦第一이오 머리가무겁고 가려서마음대로 아니될때에는 ◆頭腦工夫

ノーシン 노ー신

가장잘듯고 明快해서 아모藥店에든지잇소 ◆頭腦工夫◆

자랑할健腦! 사랑할 はれやか 하레야까

一月十七日부터 新春二大作品의登場! 本日R·K·O라듸오超特作日本版 ... 肉彈鬼中隊 現役演劇의... R·K·O라듸오超特作日本版 빅자 主演 ... 東活特作品 トタに可愛ゆく なつたのよ 六卷 ... 大都 世界뉴ー스 一卷 團成社

一月今週間 一月十七日부터一月二十日 夜三回興行 松竹키네마 名畫 現代 涙の瞳 全十卷 岡讓二 ... 吉川滿子 主演 ... 珍사ー가스王 七卷 ... 入場料 階上十五錢 階下十錢均一 鍾路五丁目 電光 第一劇場

百萬人의歡呼 ... 大火山그라카토아 KRAKATOA FOX社超弩級全發聲教育映畫 ... 剣劇界의雄 九州男猛演 阿部 大都映畫社超特劍戟大時代劇 ... 類猿人타ー산의復讐 ... 貫鐵洞 三九五 優美館

當ル十七日特別封切(六日間) 新春の新興全勝陣營に參ずる ... 野火の兄弟 全十二卷 剣戟王阪東妻三郎大猛演 名花五十鈴桂子特別助演 原作 吉川英治 監督 長尾史錄 撮影 吉田英雄 ... 曉の合唱 全九卷 河部滿三郎 徳川良子 林喜美枝 ... 巨匠村田實監督の門下として多年活躍せる久松靜兒君が監督昇進第一回作品!! 新興キネマ現代劇超特作 原作 荻山十八三 新進 久松靜兒監督 ... 朗らかに生きよ 全四卷 欧川八重子 林喜美枝 鈴木傳明 ... 本町三丁目 中央館

治療의本義에徹透함

榮養胃腸 錠劑 わかもと (와가모도)

慢性胃腸病 結核性諸症 虛弱乳幼兒 姙産婦便秘

胃 腸病도慢性이되今胃腸그것에 器質的變化가일어나서機能의衰弱이 固定的으로될으로根本的治療는容易치안코、服藥을하고잇는때에는조흐나藥을中止하면그전과가티되는 遺憾이만타。

『錠劑わかもと』는 新生物製劑로서의特色이잇고別種의酵素와、비타민、其他綜合的作用으로、胃腸에 自癒力을주워서、저절로衰弱에서回復되는効果가잇다。따라서胃腸病이라할지라도胃腸카타루、胃酸過多症、胃擴張、胃弱、胃下垂等의廣範圍에亘한 有効한點이、一般胃腸藥中에잇서서『錠劑わかもと』의 힘잇는特徵이다。

結 核에『錠劑わかもと』를服用하야서漸次로下熱될傾向을보와다는 奇妙한點이잇다。如何튼『錠劑わかもと』에는一般解熱劑와가튼成分은含有치안엇는데 頑强한結核性의熱이내린다는것은奇妙한듯하나、이것은 本劑에依하야서胃腸의機能이조와지고營養이昂進되며 白血球에依한結核菌喰菌의作用도强하야지는것가튼 綜合的作用에依하야結核菌의勢力이衰退하고、따라서한결가튼結核菌毒素에原因되야일어나는發熱、盜汗、食慾不振等의症狀이衰退하는結果가되는터입으로이것도『錠劑わかもと』의結核에쓰는藥으로서의特色을表示한것이다。

乳 幼兒의體質虛弱은여러가지方面으로原因된다。先天的으로 生活力이弱한것도잇고、人工榮養等으로營養法의잘못으로오는것도잇스며、腸胃의弱한것이나、呼吸器의弱한것이나、細菌感染에對하抵抗力의적은데에原因한것도잇다。

그러면 虛弱兒에對한治療法은그原因에따라서여러가지여야할것이나『錠劑わかもと』는이러한種類의虛弱兒에對하야서 一劑로여러가지効果가잇는것이다。그것은諸種의비타민과아미노酸、그他成長發育에要하는 榮養素와身體의抵抗力을强化하고、胃腸을、强壯케하는 酵素等의豊富한有効成分이綜合的으로作用되는結果이다。

姙 産婦는흔히 胃腸炎、脚氣를비롯하야一般傳染病에도걸이기쉬운危險이잇다。『錠劑わかもと』는그複雜한成分의作用에依하야서姙娠婦의衰弱恢復、胎兒發育、乳汁分泌增進等에廣汎한効果가잇는것으로、今日에는生覺잇는姙婦들은일즉부터本劑를常用하야서 姙娠中及産後를無事히經過하고잇다。또姙産婦뿐안이라一般婦人에對하야서도顔色減退의原因을하는便秘는 本劑의常用으로每日副作用업는 自然的排便을하게된다。이와가티『錠劑わかもと』는實로諸種의病原에作用하나이것이야말로治療의本義에合致되는올바른療法이라할것이다。

비타민B의含有量 一隨

『錠劑わかもと』의 主菌이含有한비타민B는 從來의비타민B의給源이든米糠과米糠보다훨신多量으로서 生物界中의含有量은第一이라고하고잇다

그리하야只今까지비타민B가 脚氣에有効한것만이알여젓스나、이것에는發育促進、胃腸强化의 作用이顯著한것이 今日의學界에서認證되야잇다。

그러나『錠劑わかもと』는豊富한비타민B의外에도 多種의榮養素와活性酵素를倂有하야잇슴으로 脚氣에는乳幼兒의發育促進에도 또胃腸의强化에도單獨의비타민B劑로는 到底히볼수업는効果를發揮한다。

「錠劑わかもと」에代用藥업다

元來有名藥類似品이續出하는것은免치못하는바로서『錠劑わかもと』도그例에빠지지안코、諸種의類似藥이라稱하는것이만히出現하야 利益만追求하는藥店、또는그取次販賣의口錢이만키때문에効果에差異업다고하야 類似藥을勸하는傾向이잇는듯하나、『錠劑わかもと』는 數百種을헤이는헤－궤菌中、가장醫學的價値에豊富한特殊의菌種을完備한 大規模의製造設備下에特許의方法으로서全成分을破壞하지안토록 製劑한것으로서外觀形態는類似하다할지라도 그效果에잇서서는 本劑와가튼製劑는絕對로他에存在치안는다。但只헤－궤菌劑或은酵母劑의美名에眩惑하야서同一한効果잇다고誤信하야서는안된다。

最新 胃腸讀本과 食品榮養價圖表

年末年始의景品으로서 『錠劑わかもと』 買上時마다 全國藥店에서 無代進呈

여러분의 日常愛用에報答하기爲하야『錠劑わかもと』를사신분에年末年始의景品으로서어느家庭에나有用할(最新胃腸讀本)及日常食品의榮養價圖表)의二部를全國藥店에서、一齊히빠짐업시無代進呈한다。部數에有限하니빨리求하시라。

醫學博士 小田美穗著 最新胃腸讀本 四六判 十六頁

斯界의權威、小田美穗博士에 依托하야서胃腸의生理、그病名과症狀、治療等、胃腸에關한一切을最新의 學理에依하야平易하게쓰기를願한것으로어느家庭에나꼭 一冊은必要한醫學讀本이다

日常食品六十種의榮養價圖表 新聞一頁大四色オフセット刷

健康은食物에서－엇던 食物에어던榮養이 만흔가비타민은、가로리는、그럼圖表를一目에알도록고흔色刷로박은圖表이다。부엌에붓녀두시고 毎日料理表만들時에곡利用하시도록하시라。

適應症
- 慢性衰弱症 肺炎・肋膜炎・腹膜炎・カリエス・貧血・胃弱・神經衰弱
- 胃腸諸症 胃腸カタル・胃酸過多症・胃アトニー・胃擴張・胃潰瘍・食慾不振・便秘
- 虛弱乳幼兒 消化不良・發育・乳製・虛弱人工榮養兒・腸カタル
- 姙産婦衰弱 つはり・産前産後の衰弱・乳汁分泌不足
- 疲勞老衰 中年期衰弱・早老・スポーツ・勞働、エネルギー補給

藥價低廉 三百錠入 壹圓六十錢

三百錠은十歲前後의兒童에는約四十日、五歲前後에는約五十日、三歲前에는六十日間에該當함

發賣元・東京市芝公園 株式會社 榮養と育兒の會 電話芝(代表)一一七五番 外六本 振替口座東京一七〇〇番

狹寒의襲來로 念慮되는災地民
麥作조차凶作을未免?

【漣水】공전의괴상한기후로동지소한이 다지내도록날씨가리 따스하야 천지만물이 겨울을모르고 지내든 중 십사일아침부터 비가내리기시작하야 일주야를 쉬지안코퍼붓다가 십오일아침부터 비가개이자마자 모진바람이 일어나면서 몹시추워저서 수은주(水銀柱)가급강하하야젓다 작년수해를혹독히입어 살길을차자헤매이는재민(災民)들은다만생명선을 보리밧에 붓처노코 맥수긔(麥收期)만기다리고잇는데 이래따스한긔운에 자랏던보리는 보리가 벌어져 뿌리와입사귀가 아조어려부터서 발생하사의 형용을하고잇는데 만일이대로가면뿌리가썩어서 말나죽지나 아니할가하야 일반은 모다초려하고잇슴으로 지방인사들이 굉장히하며 도납시가각각이 치위를따라 악성감긔가 유행함으로 일반은매우 주의를요한다고한다

永興地方치위 零下十四度

【永興】영흥지방은금동에는눈만 번오지안어 때안인 봄긔운이농후하야 목백성길모가 때를만난듯이 창궐하더니 요사이는 눈이와일저 기량싸인후 출하야 지난 십육일 최저온도는 령하십오도가량이나강하하엿다고한다

鴨江結氷이나 採氷全혀不能

【新義州】지난십칠일오전여섯시 신의주의 긔온은 령하이십이도 압록강도 이제야겨우 결빙이되엿스나 조수(潮水)에밀려온 빙괴를그대로부터 어려운 까닭에 수캣드 명도맛볼수가 업스며 교통도불편할뿐안이라 진개가서지방과가 들이끼워 갓든기나시긔를 일흔천여명재취하는 전혀불가능케 되엿다고한다

暴風에漁船顚覆 船員二名溺死
江陵郡江東近海에서

【咸興】지난십칠일오후오시반경 강원도 강릉군강동면 안인진리(江陵郡江東面安仁津里) 근해상에서 선원 박용진(朴龍辰)외오명의 승조원을싣고 출어중 맹렬한 폭풍을맛나 선체가 전복되여 승조원륙명이 모다물에 빠젓든바 다행이 지나가든 어선에게륙명중 네명은구조되고 작긔이명은 익사하엿다고한다

江陵郡江東面安仁津里二八 丁振方
同面同里八八 朴龍辰

淸津港에도 一名의凍死者

【淸津】눈뒤에흑한이엄습하야십륙일밤에 동사자일인을 내엇스니 그는 그날밤청진부포항동(淸津府浦項洞)에잇는 자긔상점인「구멍가가」에서취침할양으로 숫불을피우고 누어잇다가 숫불에서나는까쓰에중독되여 정신이 흐미하게되자 때마침엄습하여오는치위에 그만동사가되여 버린것으로 익일인십칠일아침에야 이웃사람들이 발견하얏다는데 그는가족도 친족도 업는 김명용(金明鎔)이란 사람으로 일정한직업도모르는 가련한사람이라한다

鎭興、元山間 連絡商船轉覆 損害千餘圓

【鎭興】함남영흥군진흥시(鎭興市)장긔풍(張基豐)소유의 원산련락상선(商船)은 지난십오일 오후두시경 물품을만재하고 진흥으로들어오든중신섬선(新島)부근에서폭풍을만나 전복되엿다는바 승선원장긔풍외일인리준긔(李俊基)는상선의 구조를밧든바되여 생명에는별관계업섯스나 손해액은실로 일천여원에달한다고한다

花台川邊에서 泥醉行人凍死

【明川】대소한이거진다가도록봄날가티더운날만흡던지방이수일동안의엄한으로동사인을내이엿다 지난십오일오후구시경명천군하가면화대동천변(明川郡下加面花台洞川邊)에 사십여세되여보이는남자동사시체가발견되엿다 그는주소를성진군학동면 하전동(城津郡鶴東面下田洞)사는 마동춘(馬東春)으로자긔족하일전(日天)일명천군 하가면 운전동(下加面雲田洞) 한긔주(韓基柱)의 손녀와 약혼하고 지난십삼일 혼가에 례물을 전하고 십오일 도라오든길에 화대주점에서 오후팔시까지술을먹고 겨우 말우에안저 도라오다가 화대천을건너든중 말에서떠러저물에서 헤매이다가 한긔를이기지못하야 동사한것이라하며 탓든말은 혼자십일시경에 집으로돌아와젓다고한다

◇…復舊改築된楊林濟衆本館

自作農創定에不平 二十戶住民陳情
耕作地업는窮民을度外視하는 矛盾된政策이라고

【咸興】당국에서자작농을창정하는데잇서서 밥먹을지가 업서서전도가막연한 세궁민에게는 찬정치안코자작이나 소작을하히 할 경지가넉넉한 사람들에게만 창정하엿다고 불평하다는 진정서를련이차식 정평군광덕면 도흥리(定平郡廣德面都興里) 이십호주민대표한국화(韓國化)외십이명의려서로 함남도에 제출한사건이 잇스니 그내용을보면 적긔 이십호는소화오년도이래의 지정지도 부락으로써갱생의 의무를다하여 노력은하엿스나 그노력을발휘할 경지가업서서 넘혀으로에서 헤매이게 되는 형편인데 작년도자작농은 설정할때에는당연히 자긔들에게 선정하여야할터인데도 불구코 자긔들보다당자작지나 소작할 경지가넉넉한사람에게만 선정하엿스니당국의방침이대단불공평하다는것이다

補助金詐欺事件 事態益益擴大?
恩田安邊署長急遽히上京
證人等續續召還取調

【元山】루보=원산부회의원신곡신칠(新谷新七)의사긔사건은안변서에서 은전(恩田)서장이 측접취조에당하야 극히 신중한태도로림하고잇는바 탐문한바에의하면 금명일중에는 원산검사국에 송치할듯하드니 새로히 범죄사실이발로되엿슴인지 지난 십칠일에는은전서장이 좌구간(佐久間)형사부장 외삼명을 대동하고 원산에출장하야 원산서의응원을어더 해안통대촌제재소(大村製材所)에일으러약 삼시간동안 엄밀한 가택수색을행한후 동제재소주임대촌검차랑(大村檢次郞)을원산서로 동행하는 일방 다시동정대촌사길(大村捨吉)의 가택수사까지하고 대촌은 동일오후다섯시발 렬차로 안변서로 동행하얏다는데 이것은단순한 증인심문정도 인듯하며 은전서장은 다시신범죄사실에관하야 십팔일아츰 범죄사실를위하야 경성으로급행하는등 이사건의귀결은 자못일반의주시를밧고잇다고한다

無産患者治療의福音本陣 楊林의濟衆院
燒失된本館의復舊
지난十日부터開院

【光州】광주읍양림정(光州邑楊林町)에잇는제중원(濟衆院)은재작년 시월이십륙일밤에 본관전부를 소실시키고 이래 일년이개월동안이나 동병원긔숙사에서 수만흔 환자를 수용해와섯는데동병원장 루이스·시·부렌드씨의부절한 주선으로 동본관건물비만든이만원을 드려서 상하층이백사십여평의 건물이 작년십이월말경에준공되여 지난십일부터 개원하엿는데 동병원치과(齒科)도 따로근 일천원을드려 지어잇는바 그내부의 설비는 일만 일천원으로 「엑스광선」 기타의 설비가 전에비해서일층새로워젓다하며 환자실만도 십이호실까지잇고 무료환자실도 사호실까지잇고 각건물과 연구실 기타가 십여실이나 되여서일반환자들에게 일층 편리가잇스리라는바 특히무료환자들에게 상당한도움이잇스리라고한다 ◇사진은새로준공된제중원본관

父女共謀로 嬰兒를殺害

【新義州】의주군주내면 어적동(義州郡州內面於赤洞)리화삼(李和三)과그의셋재딸리옥련(李玉蓮)은 서로공모하고작년십이월사십일일 리옥련이가 나은사나이아이를 죽여압록강지류에 매장하엿다는 괴괴한풍설을 의주경찰서에서 탐문하고수일전 두명을인치취조중인테과연 전긔두명은 다음과가티 자백하얏다한다 리옥련은 일측의주군 광평면청성진(義州郡廣坪面淸城鎭)용진관(龍鎭館)이란료리집에기생으로가잇섯는데그주인 김룡진(金龍珍)의맛아들 김경보(金京甫)와정을통하야아이를배여섯다가 드듸어작년십월십일일옥동자를 나엇스나 김경보는 가난하야생활비를 대여줄가망이 업스며기생노릇할에는 아이가 장애물이된다하야 그아비와 공모하고 난지열흘만에이를죽여전긔와가티매장하야버렷든것이라고한다

風紀紊亂한生徒에 一週間停學處分
鎭南浦商工校不祥事

【鎭南浦】이즈음경찰당국에서는 중등정도이상 학교학생들의 풍긔문제로 학교당국자들과 학부형들은두통거리가 되여잇는 이때진남포유일의 중등학교인 공립상공학교에서는졸업긔일이 몃칠이 남지안은오학년 학생들이 료리집출입이빈번하다는소문을듯고그제간조사중이든바사실이판명되엿스므로지난십팔일 사오학년 학생중삼십여명에게 일주간정학처분을 나리엿다이는 진남포교육계의 불상사라고하겟는데 동교교무주임은 다음과가치말한다

校務主任談

그런일이잇습니다 이는돌발사건은아니고 얼마전부터 그런말이들리기에 조사한결과 학교규측에비치여보아 용서할수업는일이므로 정학처분을하엿습니다 그러나거이졸업생들이니까반성하리라고 밋습니다 되도록은 취직에는장해가업도록 하려고하며 반성하기를기대하고잇습니다 운운

水下講習所에 새로비친曙光

【利川】경긔도리천군신둔면수하리(京畿道利川郡新屯面水下里)에 잇는강습소는소화삼년도에 김금수(金金水)씨가설립하야오늘까지교편을잡고잇는바 씨는 경성공업학교출신으로 지방에와서 무산아동백여명을모아노코 헌신적으로 장구한칠개성상을조금도변함이업시 열심으로 교육하는중인데 동리유지인권태석(權泰錫)씨의원조를바더열성을다하야교육함으로학부형들은 물론일반사회에서는 김씨에대하야칭송이자자하다고한다

松の實

些少한感情으로 同參者를亂打
婚禮式場慘劇

【鏡城】세상에는 잔인한 성벽을 가진 만행자도만타 남의혼례식에 참여하여 사소한감정을가지고 아이론을들어 난타하여 안면을파상시겨 목하피해자는 생명위독에니른참극이 깃빼하여야할 혼례식장에서생겻다 지난십오일오후다섯시경에귀성군서산면염장동(西山面廉場洞)김홍국(金興國)의 차녀 혼례식에온 태천군 태전면북안동(泰川郡泰面北安洞)에사는 리동삼(李東森)이란사람이 귀성군서산면 염장동김재백(金載百)이란사람을 사소한감정으로 아이론을들고 난타하여 우편볼이 전부떠러저서 만은출혈을하고 인사불성에 빠져 목하생명이 위독하며 가해자는 방금귀성서에 체포되여 엄중한취조를 받고잇는중이라한다

鏡城少年軍 一週年祝賀式

【鏡城】조선소년군제십호대귀성본부(第十虎隊鏡城本部)는래이십오일은 만일주년긔념을맛게 되는바일년동안 씩씩이자라나온 과거를회상하며 다시터건전히 압길을

火賊林巨正 (68)
洪碧初 作
安碩柱 畫

청석골 四의 一八

꺽정이가 말한마듸안코 한참동안잇다가 베사말소리로 로밤이를 불러서 젊은주인을청하야오라고 닐럿다 기집이방문밧게 퍼더버리고 안저서넉두리를 해가며 울며불며하는동에 한온이가 와서 나물하고 타닐러서 울음을 끄쳐노코 방으로 들어오는데

『아주 보내구 들어오게』

하고 꺽정이가 말하얏다 한온이가 다시 기집에게 가서 조용히할말이잇다고 문밧그로 끌고나가더니 쉬사리 보내고 들어와다

『그기집에게 나는 오늘 봉변햇네』

꺽정이 말에 한온이가 대번에

『제가 선생님께 미안합니다』

하고 대답하얏다

『자네가 시켯나』

『그기집이 한두 섭화를 바치기에 우리선생님께나 가서 청해보라구 싈엿시 한마듸햇습니다 제가 곳 쪼차올것인데 아버지께서 셈마칠것이잇다구 붓드서서못왓습니다』

『그럼 자네가 날 봉변준 셈일세』

『죄송합니다』

『그기집이 날 욕하구 가는가』

『욕이 무엇니까 내일와서 석고대죄한다구 말하구갓습니다』

『그것두 자네가 시킨게지 작구오면 성가신걸 그러케시킨단말인가 그서방 치료시킬 부비나 내셈속으루 보내주구 다시오지말라게』

『오지말래두 제발루 온는걸엇더케합니까』

『자네두 내가 그기집의청 들어주기를 바라는모양인가』

『아니올시다 상성한기집의 청을 들어줍시사구할리가 잇습니까』

『그럼 그기집이 오드래두 자네가 마터서 쪼처보내게』

꺽정이와 한온이의 수작하는 말을 로밤이가 밧게서 다 듯엇다

이튼날식전 꺽정이가 새집에서 자고 오기도전에 기집이 공석한닙을 가지고와서 마당에깔고 엎드리는데 로밤이가 보고 쪼차나왓다

『아주머니 찬방에 이게 무슨짓이요』

『선다님께서 청을 들어주시두룩 내가 중입이라두 여긔 업드렷슬테요』

『고만두구 닐어나시우 어제 선다님하구 젊은냥반하구 이애기하는걸 들으니까 청을들어주긴 썩 틀렷습듸다』

『젊은냥반이 권해두 선다님은 일향 못들어주겟다구 말하듸까』

『젊은냥반이 권하긴 권하는데 아주머니의 청을 들어주지말라구 권한듸다』

『그럼리가잇소』

『내귀루 들엇는데 그럴리가잇소가 무어요』

『그럼 나를 속엿군 가서한번 대판씨름을 해야겟다』

기집이 닐어나서 한온이의큰집으로 쪼차가랴고 하는것을로밤이가 붓들엇다

『나만 공연이 새중간에 적혀들어가지 아주머니에겐 조금두 니쪽이 업슬테니 고만두우』

『내가 젊은 냥반을 끌구와서 가티 선다님을 졸르겟소』

『떡줄사람은 생각두안는데 김치국만 혀마시지마시우』

『노서방 대체엇더케하면 좃소 노서방두 한쑤잇소』

『나두불속이 들이지 하나아니요 그마일을 못하구야엇더케 갓절대를 니마에 부칫구 다니겟소』

『그럼 다고만두구 노서방늦맛구잇슬테니 속히해보시우』

『그런데 내가 웬가의집안지형을잘몰라서 좀어렵소』

『지형이 무어요』

『문이 어듸루나구 방이 어듸루붓구 뎌욱이 기집에자는처소가 어듸인든걸 자세이 알어야하지안소』

이때 바갓방을 쓰는사람들이 한첨지에게 아침문안을 갓다가 돌아와서

『오궁끌아주머니 식전에 웬일이요』

『노첨지 죽집에 안갈라나 이공석이 웬게야』

이사람한마듸 저사람한마듸짓거리는중에 로밤이는 기집을보고

『선다님이 지금 안기시니 갓다가 나제 다시오시우』

하고 말하며 외눈을 끔적끔적하얏다

기침에잘듯고 먹기좋은약

百日咳……氣管支加答兒……咽喉炎……扁桃腺炎
밧튼기침……천식……만성담·기침……홍역
감기……폐염……호흡기병으로인한 담·기침에……

어린애의기침은 감기、폐염、백일해、홍역의 위험신호 입니다
하로밧비 기침에잘듯고 먹기조흔『지밋신』으로곳처주십시요

지밋신은 구미각국에서유명한『지미草劑』의대표제약으로 지미초의유효성분을 말쓰물름에 탄것이니 담·기침에잘듯을뿐만아니라 맛이조흔으로써 약을실허하는어린애라도 잘먹게됨으로 더욱유효합니다。또한 극약성분이 조곰도 석겨잇지안음으로 아무런부작용의염려가업스니 아모리몸이약한 어린애의게도 안심하시고 먹일수잇습니다。

그럼으로 기침병중도가상고롱이심하고 알는기한이 긴 백일해의 특효약으로써 칭찬을 밧고잇사오니 초기대사용하시면 예방이되며 행중에사용하시면 경과를빨으게하고 고롱이심한발작과 담·기침이개이며 밤에잠을잘자게만듭니다。

チミツシン
지밋신

밧튼기침……

조선에만흔 밧튼기침 말는기침 노인들의 담 기침에 사용하시면 무슨藥보다도 조선사람의체질에 맛는만큼 제일잘듯는다고 칭찬을밧고잇사오니 부작용의염여가 절대업시 곳담을삭게하고 기침을갈안치며 밤에잠을잘주무시게만듬니다……

어느가정에도 한병식…준비하시사
기침을 하거든……한 숙 갈……
잠 재일 때……한숙갈식……
사용하시면 잠을잘자게되고 자는동안에병증의악화를방지하고 권쾌를빨으게합니다。

定價……
三〇〇瓦…一圓八十錢
一五〇瓦…一圓
五〇瓦…四十錢

全道藥房에서 販賣합니다

東京市日本橋區本町
田邊元三郎商店

TY-K-10

經濟解說

米穀對策成案 그內容을考察 (三)

申泰翊

셋재로는 正租의共同販賣이다 그러나 이것은 自治管理에 對한 擔當不作의 一種으로 볼수잇다 即 產業組合 農會의機關에 一定한數量의正租를 共同販賣케하고 또는 政府는 財政이 許하는範圍에서 正租貯藏倉庫의建設에 對하야 補助金을 交付하는等으로 이것은 米穀根本對策案을 더욱 强化케 하라는案에 不過하다 그러고 이것은 日本內地의市町村에 依한것임으로 朝鮮과는 關係가업는것이다

×

以上으로써 米穀根本對策의 最後案이 大體 어떠한內容으로 되어잇슴을 말하엿다 그런데 이中에잇서 朝鮮米와直接으로 큰 關係를 맺고 잇는것은 自治管理로 그 內容如何는 朝鮮米에 重大한 影響을 밋치게할것은 勿論이다 이런 自治管理에對하야 前回에서 말한것을 가지고보드래도 朝鮮米에 不利한案으로 되어잇는것을 짐작할수가잇다 이것을 다시말하면 自治管理라고 한만큼 形式上으로는 日本內地와 朝鮮, 臺灣이 共通하야 그等 政府가 直接으로 米穀統制를 하여오든것을 民間自治로써 그 統制를 하라는 進步的의것이라고 말할수도잇다 그러나 實際에 드러가 본다면 이民間自治管理란 本義와 背馳되는點이 多多하다 무슨點이 그러한가함을 드러서말하면 過剩米의 統制組合이 强制的임으로써 依然히 似而非自治的管理인것을 알수가잇다 이와가티 似而非自治的管理를 함에잇서 排而事情은 米穀統制를 公平한立場에서 한다는美名을 걸고나오지안흘수가 업는때문이다 그것은 왜그러냐고하면 日本內地米價에 威脅을 주는 外地米 이中에잇서도 朝鮮米의移入에 對하야 制限을 加하도록한다고하면 朝鮮으로부터의 反對가 猛烈할것을 念慮하야 그反對를 避하라는 一種의方便에서 그와가튼 似而非의自治的管理案을만들게된것이 아닌가 생각을한다

×

그럼으로 統制할 過剩米의配定比率에잇서 그처럼 外地米에 對하야 不利한 差別的比率을 못치게 되는것이못하다. 이點에잇서오늘의 米穀對策을 떠드는것은 거의가 外地米, 그中에도 朝鮮米移入의 抑制에 目標를 두고하는것이라고할이 甚한말이 아닐것이다 말하서 米穀對策이라함을 조곰도 假飾이 업시 말한다고하면 外地米移入統制 또 다시이곳에서한걸음을 더나아가서 말하면 朝鮮米移入에對한 徹底的制限을 加하라는것이라고 말하는것이 조곰도 일부러 虛無한 말을 만드러서 말하는것이 아니라고 생각한다 果然今後二最後案의 米穀根本對策대로 된다고하면 朝鮮米의過剩米이 四百萬石의 境遇에는 結局그四百萬石은 한石이도 朝鮮外로내여 노치못하는 恰似히 監禁을當함과 가튼結果가 되고만다 威운 朝鮮이나 臺灣에서만 行케되는것이아니라 日本內地도 同時에 가튼內容으로 하게되는것임으로 朝鮮만으로서 그에對하야 反對할必要가업다고 말할는지 모른다 그러나 이것은 어대까지 似而非의自治的管理라는 形式만가지고말함에不過한것이다

×

그런데 結局에는 以上과가튼案대로 法文化케될것인가 한에잇서 오늘의米穀對策調査會總會와 議會提出案에 手續이 남어잇서 아즉 모를일이다 그러나 目下의形勢로는 大體로變化가 업는 그대로의案이 法律化될傾向이 만흠만큼 實로朝鮮米의危機가 眼前에 迫到한感이잇다 그러나 어느程度의上으로부터는 人力으로 어떠케할수업는 米作의豊凶關係로생각하면 너무나, 無定見의米穀根本對策을 云謂하는것이아닌가 하는생각을가지게도 된다 서 이로써 根本對策을삼으라고하나 이것은 米自體의性質이不許하는것이니만큼 亦是一時的對策이 되에 끄치지안을가 한다 (終)

朝鮮過剩米統制 配定比率를反對

◇……十八日幹事會에서決定 朝鮮穀聯에서打電

朝鮮穀物協會聯合會는 十八日午前十時부터 京城俱樂部에서열고 正租其他를 協議하엿다고함은 昨報한바어니와 同幹事會에서는對策座談會와 三百噸補助帆船問題에 對하야 態度를決定하고休會하엿다가 後再開하야 鮮米會館問題를 協議한結果 吉池穀檢監督課長의 斡旋으로 大平通朝鮮土地改良會社屋을 十五萬圓으로買收함을決定한뒤 米穀自治管理案對策을 附議하야比率反對와 管理案反對의 再說이잇서議論百出이엿다가 結局比率에對하야反對키로되고 알에와가튼 陳情電報를岡田首相, 山崎農相, 高橋藏相, 兒玉拓相, 櫻井拓務政務, 入江拓務政務 兩次官及馬場鐵一、青木信光、稻田昌植、高田耕平、砂田重政、佐藤、有賀各 小委員並東上中 渡邊、石塚、湯村總督府委員에 對하야發키로 決定하엿다 다음에正租生產檢查問題를附議하고協議하엿는데 ㊀㊁兩穀物協會提案이 모다相當한修正을要하야 容易히聯合會案의決定을보지 못하엿슴으로 于先會議를中止하고 十九日總會를開催하야 再次協議키로되엇다 그런대中央에 對한比率改定陳情電報와㊀㊁兩穀物協會提案正租生產檢查案은다음과갓다

기를바란다

▲提案

▲㊀穀物協會提案

(一) 正租檢查는 搬出檢查及生產檢查로 區別함 搬出檢查는 朝鮮總督의 指定한 地로부터 또는指定한地를 經由하야 穀物檢查所出張所 管轄外에 搬出하라는것에對하야 現行法에 依하야 이것을行할일

(二) 生產檢查는 穀物檢查所出張所管轄區域內에서 賣買讓與, 農業倉庫入庫 米穀統制에依한貯藏正租 또는小作收納籾에對하야 行할일

(가) 生產檢查地域=生產檢查地域은 朝鮮總督府의指定한 地及面을 單位로하고 米穀生產高 地理的關係其他 地方狀況을參酌하야 局內適當한地에 集合所를 設置할일

(나) 檢查期間=生產檢查는 十月로부터 翌年一月까지의四個月間으로할일

(다) 生產檢查는 合格, 不合格의二階級으로 區分할일

(라) 檢查=檢查는 檢查官補(道郡面技手又는新에 任命)이에 充하고 檢查官으로하여금 生產檢查의監督을 하게할일

▲㊁穀物協會提案

(一) 現在百五十個所檢查張所를五十個所增設하고 全朝鮮二百五十個郡에配屬케하며 一個檢查所擔當區域은 一郡二分強으로되는바 咸南北及開港地附近은省略區域임으로 平均은一檢查所一郡에擔當케될일

(二) 檢查所에正租專任檢查官及檢查指導監督官이라할일

(一) 檢查는郡面產業技術員을兼職케하야 檢查官及專任檢查官의指導監督아래檢查케할일

一、檢查의方法은集合檢查로할各部洞當한場所에(約四個所)出張檢查할일

一、初年度의檢查程度는乾燥容量包裝單位에止함(土砂의混入程度도可하다는意味)

(一) 檢查所에正租專任檢查官(普通檢查所에 不及한것이라)二名을 增員하야 一般檢查官과한가지로檢查까지일호게되면一層可)

米穀會舘建設 土地改良會社買收

朝鮮穀物協會聯合會에서는 十八日의 幹事會에서米穀會舘의建設費十五萬圓으로 買受키로되엇는데 土地改良會社에서는 十六萬圓以下에는 안팔모양이나總督府當局의 斡旋으로妥定될것이라고한다

▲電文 小委員會에서決定

定된 內外地의 統制配定比率은朝鮮에 對하야매우 過重하고그結果全國的으로는 過剩米가만홀지라도 旱水害가 頻發하는朝鮮에서는 移出餘力이매우僅少한때에잇서도 規定의配定에依하야 統制를行하게되고極端의境遇에는 移出數量이皆無케될憂慮事情이 惹起케될는지모른다 이것도明白朝鮮米差別待遇로 이로因한朝鮮의農村及經濟界에밋칠影響이 甚大할뿐안니라 統治前途上 寒心한바이다 (願건대統治의根幹에留意하야 이合理的變更을 하여주

正租檢查는 生產檢查로

答申案作成의內容

朝鮮穀物協會 聯合會에서는十九日午前十時半부터 繼續하야幹事會를열고 正租의强制檢查에對한答申案에對하야 協議한바 主로㊀㊁兩協會의 提案을中心으로意見을交換한것은 前項과갓거니와結局生產檢查를 妥當하다는答申案을作成할方針이라고한다

"金約款問題" 이것은무슨말인가

米國루-즈벨트大統領治世第三年을마지하고 米國의朝野는依然루氏에게 絕對信賴를與하고잇는데 過去二年에亘한非常時對策에對하야 懷疑, 再檢討를하고잇다. 金約款問題에對하야米國聯邦 大審院이 公聽會를開한것은民間訴訟에 依한것이라고는하나 此間의事情을裏書하는한挿話라고볼수잇다.

×

南北戰爭中及 戰後의財政을調整키爲하야 盛히꾸린빠크(綠背紙幣)라고 稱하는 不換紙幣를 濫發하얏섯는데 그때문에 紙幣價値가大暴落되고 公私債權은 多大한損害를 蒙한和來이 債權을保護키 爲하야 米國國內에서 募集한公社債類의大部分에는 所謂『金約款』項目이記載되어『元利金의 支拂은發行日現在의 標準量目及品位又는이와同等의 米國의金貨弗로써함』이라는 文言을債權 債務兩者間에서 定하는것이 慣例로되고이에依하야 債權者는通貨價値變動으로부터 債權을確保함을得하얏다.

그런데 一九三三年未曾有의金融恐慌에 被襲된米國은위선窮境打開策으로서 金本位를停止하고그다음으로 平價切下를斷行하얏스며 更히議會는六月七日上下兩院의 共同決議로써『債務의 履行에對하야 金或은一定의鑄貨 通貨又는此等에 依하야 算定되는 金來國貨幣로써 支拂을 要求하는權限을債權者에게許與함과如한 債務契約은모다社會公共의 政策과相反한다』는旨를宣言하고 金約款의無効를 決定하얏다.

×

經濟界가 常態에잇을때는金約款은 何等問題가 안되엇스나 一九二九年의世界恐慌以後世界各國이 不況의重壓에不堪하야 續續金本位를離脫하고或者는 平價를切下하는等通貨價値에 異常한變動을生키에至하야金約款問題는 世界普通의 問題로되엇다.

그리고그効力에 就하야서는 何等의通說이업고 前述과如히米國議會는 無効를宣言하야當時英國을 비롯하야 世界各國에衝動을與하얏섯는데 佛國은諸外國과交涉이업는取引에잇서서는佛貨로서惟一適法의價値基準이라고解釋하야고英國裁判所는金約款의個個에依하야有効와無効를區別하얏스며與國은모다有効라고解釋하고잇다. 米國內에서도今日까지 有効無効가論議되어 實際問題로서도 各州裁判所는兩者의見解를 가지고잇다.

이에對하야 聯邦大審院은二月四日에 最後決定을與키로되어目下朝野의 視聽이集中되어잇다.

×

現在米國의金約款付公社債의總額이 一千億弗의巨額에達한모양으로서 萬若大審院에 依하야兩院共同決議가無効即金約款이有効하다고決定된다면 平價切下以前의米國金貨弗에相當한額即現在의 一弗에對하야 一弗六十九仙의比로서 總額一千六百九十億弗의支拂이 行하여야할것이다。一弗이一弗六十九仙이됨으로 金約款付의公社債額의價格는騰貴하고 이에反하야如斯한金約款付社債를 發行하고잇는 會社株는 負擔增加로崩落될것이다。

×

社債가 八億弗에達하는 南太平洋鐵道를비롯하야 三億弗以上의八鐵道會社株, 米國電信電話會社가崩落될것은 이事實에依한것으로 이때문에 證券株式市場이顯著히閑散, 鈍狀을呈하고잇다。

×

자-그러면왜새삼스럽게金約款이問題가되엇는냐?元來米國은三權分立을儼然嚴守한國家로서其中에도司法權이가장權力이잇다 聯邦大審院은司法權의最高로서 이大審院에對하야『議會의金約款無効決議』는 憲法違反이라는 訴訟이잇섯고그審議가行한것인데 萬若憲法違反이라면 決議는無効로되고 金約款은 有効로되다 政府는如斯한事態로되면 멋처럼 平價切下에依하야 安定되고 回復途中에잇는 財界가 根底로부터 顚覆되어 … 重大한 招來할것이라하야 憲法違反이아닌것을 主張하고잇스며 大審院判事로急進論者를 除하고는大體政府意見에 傾하고잇다고傳한다

×

그러면大審院에서 金約款有効即政府가敗訴로決定되면어찌될까? 日本의外債가即時問題가되는데 勿論字義대로 解釋하면 元利拂은金弗支拂을 하기爲하야增加하나 米國下受渠者가 何等 金弗支拂을要求치안는點特히 米國의見解대로各國이金約款을認할지안할지가 疑問인點으로보아 實際問題로는 影響이적다고보고잇다。更히米國이金約款을有効라할지라도 戰債까지全혀 支拂不能의狀態임으로 何等海外로부터의 受入에利益이업스며 國內財界를混亂케할뿐이라는 觀測이잇슴으로 米國政府는가진對策을講究하면서라도 金約款은從來와如히無効로하고저努力하고잇다한다

農村副業에 棉花栽培 日本內地具體化

【東京電話聯合】日本綿業界의 進과한가지로 棉花의需要가益益增加하는때 滿洲國獨立을契機로 日滿棉花協會가 設立되고또近年 農村의副業에 棉花栽培의機運이 具體化한것은매우 注目케되엇는데 昨年朝鮮縣下에서棉花를 栽培하엿든바 그成績이매우 良好하고 이것을日清紡績이買收하야試驗한結果米棉에匹敵하는良質이며 또 採算上 一段步에五十一圓餘의純益이잇고 압흐로이棉花栽培의普及은農村不況打開策과 日本綿業의保護政策中 하나로서도그將來가매우有望케되엇다

朝鮮臺灣兩銀行 發行稅引下決定

大藏省이 改正法議會提出 一分乃至二分으로引下

大藏省에서는 外地의金融情勢에順應하야 朝銀과臺銀의希望을드러서 兩特銀의發行稅現行五分以上을一分乃至二分을내리기로 決定하고그改正法案을今議會에提出키로되엇다고한다

鮮航同盟側 契約을廢棄? 總督府에서는現狀希望

鮮航同盟會에서는 出貨主聯合會의三百噸以下의 補助帆船認容要求에對하야 依然히不承認의態度를取키로 決定하엿다 어디까지貨主側에서 이것을强要할境遇에는 相互扶助의協定趣旨에背馳될뿐만아니라 有名無實의契約은 이것을廢棄하야 無契約대로自由配船할에各社間의意向이 一致되엿다 그러나 總督府로서는契約이廢棄될境遇의 小荷主立場을考慮하야現狀維持에 極力斡旋할것이라고한다

東京米取格付 不變으로決定

【東京電話商通】東京米取引所의四月限以後格付는 日本內地米에서一部改正하엿슴에止하고 現行의規定格을그대로두고 또古米도現行대로 三限까지受渡에用하며受渡限月을 延長치안키로十八日의審議會에서 決定하엿다고한다

米日爲替强保

【東京十八日發聯合】十八日의米日爲替는 前日에比하면 實 二十八弗四十四仙으로 二仙高 賣二十八弗四十仙으로不變이엇다

日本內地米 實收增加? 五千二百萬石豫想

【東電話商通】北海道外十二府縣의米實收第一次發表는 千五百二十二萬七千五百六十四石으로 前年實收에比較하야 五百七十四萬三百九十石의減少인데 第二回豫想보다 三十七萬九千七百二十四石의增加이다 이대로가면 全國의實收는 五千二百萬石으로되야 一般의五千萬石悲觀說의 豫想이 背馳될것이라고한다

朝鮮米實收 二月初發表

九年度產朝鮮米實收高는 一月三十一日現在로서 調查하야二月四、五日頃 右調查의結果를發表할豫定인데 大體 第二回豫想收穫高에 比하야多少의減收가豫想된다고한다

中旬貿易 入超激增 四千三百萬圓

【電通東京電話】大藏省發表에依하면中旬의 外國貿易概算은왼에와갓다(以下單位千圓)

入超	四三、八六五
輸出	五九、四六一
輸入	一〇三、三二六
合計	一六二、七八七
入超累計	五七、七〇七

【電通東京電話】中旬貿易은入超四千三百八十六萬五千圓으로記錄的大入超를 示하야大正十五年三月中旬의 四千三百六十六萬圓을凌駕하고 大正十四年三月下旬의 五千九百萬二千圓에 다음가는記錄이다 一旬三千萬圓以上의入超는매우稀有로昭和元年以後에는昭和八年一月中旬의 三千百萬圓、昭和四年二月下旬의三千二百萬圓뿐으로 그大入超의直接原因은棉花輸入이 七十三萬九千圓에達하고 이것도近年의大記錄이엇든 昨年四月中旬의七十三萬八千圓을 突破하엿다

棉花輸入激增

【電通東京電話】一月中旬外國貿易概算調查의內容을 보면輸出은生絲、絹織物이增加하엿스나 輸入은羊毛가減少하엿스나棉花及 鐵類는激增하고棉花及鐵類의二品合計는三千百九十一萬圓의增加이엇다

今日財界 (十九日)

米 (東京現物)

[illegible]

株 (東京)

[illegible]

東京爲替 (十九日)

對米	賣	二十八弗四十四分三
	買	二十八弗三分一
對英	賣	一志二片
	買	一志二片十六分十五

▲大阪爲替(十九日)

對米	賣	二十八弗四十分三
	買	二十八弗三分一
對英	賣	一志二片
	買	一志二片十六分十五

商況 (十九日)

株式 消極買氣續强

前場小高

休日을압둔今前場은 비록積極買氣는업스나目前에 一戻을期하는 買物도잇고 議會非解散豫想의 好感買도不無하야 東新百三十八圓五十錢, 大新八十六圓七十錢까지 買進小高이고나서 結局大引은昨後止에比하야東新五十錢高인 八圓丁, 日產六十錢高인 百二圓七十錢, 東新二十八圓八十錢三本同價、安取八圓九十錢으로七十錢大引

▲東新 [illegible]

▲日產 [illegible]

後場休會

後場은 例休인데中旬貿易이 四千三百八十六萬五千圓의 記錄的大入超의惡影響에依하야 大阪短期氣配가 四、五十錢低의中勢이엇슴으로 當地氣配도不勢이엇다

議會念慮緩和 消極買로堅調

再開가迫到한 議會形勢는지금가태서는或은 解散에까지는 至치안흘것도가틍으로 議會念慮로買하얏든反動의 消極的 買物도不無하고 買下方針의 强氣側이 食指를動키도함으로 今前場은東新百三十八圓替, 日產百二圓替의强調를示키는 하얏스나 政局不安이 全然除去된이아니오 內外財界多事多難等을 思케할이잇슴으로 特히取引所株에는 制高觀이有力한關係上 依然積極買氣가 不起하고弱氣로서는 全般的으로低價沈徊를受치안는限 更生이難望이라는觀測을가지고잇다

東新果然割高 難平買側도不無?

百四十圓十錢에 大藏會社東京東新은 議會를압두고 政情不安, 國際政局念慮等으로 買氣委縮되中九日까지의 低迷不振이다가後場百四十一圓丁이 잇고나서 十

東株長期取引 三部制로縮少

【電通東京電話】東株市場에서는 新春에入한以來 連日極端으로閑散한市況을繼續하야環境狀態로推하야目前市場의殷盛을期待키難함으로現在의長期取引四部制立會를 三部制로縮少할案이 擡頭하야最近首腦部의意見一致를 보앗슴으로格別한支障이 업는限二月一日부터實行할模樣이라한다

東京國債市況

【電通東京電話】動機持로氣乘薄이오 休會를압두고關係하야 利喰急의賣物이잇서 市況은大槪再重이엇다

一回四分利	九八、九〇
二回四分利	九八、九〇
佛貨四分利	一八六、八〇

市場六感

株

休日압둔今前場은一應强調▲再昨日부터再三再四買込하얏스나 만만히떠러지지안코 反反되뒤를이어强味相當 ▲그러나弱氣로서는依然低價洗鍊을主張不息▲解散은안되다할지라도 再開되는議會開會中은 强氣보다는弱氣에게機會를만히提供할것만은否認할수업스나 ▲議會의한고개만넘기어보면 지금買込阻止의原因이되는低金利가 혜세를하게되고 그제는金融市勢가展開될판▲一部有力者中에는危機로해被는今年이도리어四月後에는자미업는市況을展開식히게 되리라고 期待를가지는徒이잇고▲지금도東京大阪等地에 國運伸長을材料로割高視되는東新雖平價側이잇다하니吟味할일이아닐가?

米

日本內地米實收의五六十萬石減收說은爲有에 關하고北海道外十二縣分의實收表는도리혀 三十七萬石이나增加▲그外地方의 實收가一律的으로 減收되리라고는斷言키難하나 그러나冷害水害의最多한곳으로의 增收임을보면大體樂觀일것을 可期▲第二回豫想인五千七十萬石을 不下하는때는 又復一落을 告할모양?▲그러나 深入落은 絕對업스리라 低價를 待하야 참아리 買占하기만 不如▲實收高가設或 五千百萬石이라假定한다할지라도 三十年以來의凶作은또한免치못할것이다 ▲阪地三十一圓十一錢의高價는最高公定價格에接近한關係로 買方으로서도 絕對馬力을加하지못하는모양이나 境遇에依하야는 그以上을훨신上廻하기가十常八九 ▲此는今後의問題이거니와 目前의現象으로는軟調를脫치못할모양抑目買가得意?

天井? 呼吸?

米價前途一考

越年後新甫三限은 政府米五十八萬餘石買上과 一時日本內地米의實收減少云云으로 阪地는三十一圓十一錢인 第一天井을내고當地는二十八圓五十三錢인 第二天井을내인後反히 秋態에傾하게되엿다 果然昨今의高價를新春의天井으로볼지又는 中間呼吸으로볼지 此는確斷키難하나그러나 米價의前途를一考하면 今朝의市中買氣를助長하는北海道外十二縣의實收增加는第二回豫想보다그다지大差가업스리이라는一時的樂觀에止할뿐이다

强氣가본今年 四月以後期待

一九三五年은 危機라하야 新春劈頭부터問題그대로의悲觀不振이繼續되는中인데 今年은이대로悲觀一貫으로終局될것인가 이에對한强氣가본今年一年觀은如左하다

世界的으로는큰問題의하나인軍縮問題는 獨逸復歸로落着되엇고 軍縮問題도 아즉은一般心理에 걱정이남어잇스며 危機는解消된것으로보아大體가엇을것이니 世界大戰이即時展開되지안는限 悲觀無用이란말이다. 그리고北鐵交涉도成立되어가며 모든것이 걱정보다는 意外로잘되어가는中에잇다.

綿系、人絹의增產問題도이미市勢上으로는 增產市勢가 나온터이니 別問題업고 生系는 勿論悲觀材料가업다。떨어서 目前側으로政治와金融의 不安季節인 第一回半期 即三月까지만지나면 四月부터는 危機라고警戒튼 人氣의反動으로자미잇는 市況이展開될것이다云云

期米 實收樂觀 低落

前場軟弱

昨後場阪地三十八圓十圓八十八錢止와共히 二十八圓三十八錢에寄付하야 當市四月限은 十八圓二十五錢인 十三丁反落으로 寄付한後 阪地初付三十圓七十二錢인 十六丁反落을報하고 二十八圓二十五錢에寄付한後 阪地七十六錢으로 小戾止하야 結局二十五錢에場을止하엿다

後場續落

後場은 二十八圓二十一錢에 四丁低로寄付한後 阪地七十六錢으로 小戾止를報하야 二十八圓十一錢에 十六丁反落으로 寄付한後 別側가리止場하엿다

實收大體樂觀 第一次發表보아

日本內地米의 實收는第二回豫想後의 五六十萬石의減收를豫想하는 라는豫想說이 濃厚하야 各地市勢는 依然甘味를添하야阪地는三十一圓十一錢 當地는二十八圓五十錢台까지올라갓는데 今朝에入하야 北海道外十二縣分의 高價를示하더니 三十七萬石의增收임을 發表되자 市勢는突然軟弱하야 十數丁의反落을 告한바이되엿다 이로부터 第二次第三次에亘하야 發表될日本內地全國의 實收가마치如何한數字를 示할지는몰으나 北海道外、靑森縣、秋田等地는 冷害水害의 最多한곳으로 意外의增收임을보면 그外의地方도 大體增收일것을 豫期할수잇스며 從하야實收의 數字는 第二回豫想五千七十萬石을 不下할것이라 觀測하는것이 보다 유력하야 市勢는또 一段軟弱을免치못할것같다

朝取期米取組高

[illegible]

이오 大體昭和九年度의米作은三十年來의 初有凶作이라함은結局消耗의 嫌이업지아니한것은 決코天井으로어느程度까지 低落할지도疑問이나 低價를待하야 買占하는것이 安全하지아니할가한다

各地正米

京城低落

各地 期正米의不勢를보고 地場은閑散이나마 常用側에商談이잇서 강은前日보다二十錢低인 ㊁三等二七、四〇 四等二七、一〇이엇고 組合에서는原料正租의昂騰으로 白米百키로十九圓三十錢으로 六十錢方의値上을發表하얏다

仁川低唱

產地로부터는 依然히 賣物이업슴으로弱含하나 淸算의反落으로 常用側도買傍觀하야 市勢도二十錢低인㊁三等二七、四〇 四等二七、一〇 一等白米 二一、二八

釜山反落

朝來四千叺의出廻가잇고 淸算不冴로日本內地移出側의買氣가不立하야 僅히常用小口의買進으로 二千四百四十八叺의賣買이잇서人氣도軟弱이며唱도 昨日에比하야二十錢低인㊁三等二七七五 四等二七四五 一等白米 一二六八

大邱軟弱

定期의軟調로賣行不振이나마產地가意外로不湛이오 低價에는賣物不添이나 市勢는 二十錢低인㊁三等二七、二〇 四等二六九〇 一等白米 二一〇五

群山傍觀

依然正租 頑强과出廻十八輛으로 產地出廻가强하야 常用側의買滿腹과 定期의不勢를보고 一齊傍觀하야 市勢도十錢低인㊁三等二七、五五 四等二七、三〇 一等白米 二二、〇〇

木浦不變

期米의 愼重으로 商狀出廻六輛이며 移出側도買傍

南浦保合

期米不冴로氣勢一層溟하야 取引閑散이나 依然出廻가少하야 一段高이며강은三等二九、三〇 四等二九、〇〇 一等白米三、〇一 二一、〇〇 [illegible]

金融 (十九日)

海外經濟

[illegible]

朝鮮銀行券

[illegible]

日本銀行券

[illegible]

京城手形交換高

[illegible]

東京金利

[illegible]

米穀 (十九日)

大阪金利

[illegible]

對外爲替

[illegible]

金買入價

[illegible]

京城正米

[illegible]

仁川正米

[illegible]

大阪正米標準價

[illegible]

京城雜穀

[illegible]

仁川大豆

[illegible]

商品 (十九日)

京城綿系布市勢

[illegible]

京城綿布

[illegible]

日本麥粉市勢

[illegible]

大阪期米取組

[illegible]

東京短期 · 東京現株 · 朝取短期 · 東京短期取組 · 大阪短期氣配 · 大阪短期

[illegible]

滿洲商況 · 大連特產市勢 · 鰯搾粕冲價 · 豆粕冲價 · 期麥

[illegible]

大阪綿系 · 大阪棉花 · 各地人絹 · 橫濱生系 · 大阪砂糖 · 海外砂糖 · 大阪市中在米高 · 日本各地期米 · 東京期米 · 朝鮮內地期米 · 大阪期米 · 大阪長期 · 朝取書賣高 · 朝取期米

[illegible]

金·白·銀金 賣買
大陸商會
京城府茶屋町壹〇番地(小廣橋側)
電話光化門二五八番
振替京城五壹四〇番
地方注文 代金引換販賣酬應 送料先金要

株 期 米 式
朝鮮取引所取引員 廣業業內達呈
仁金商店
[illegible]